



PEMERINTAH DESA SIDOMULYO

**PERATURAN DESA SIDOMULYO
NOMOR 07 TAHUN 2022**

TENTANG

**RENCANA PEMBANGUNAN JANGKA MENENGAH DESA
(RPJM Desa)**

TAHUN 2022 - 2027

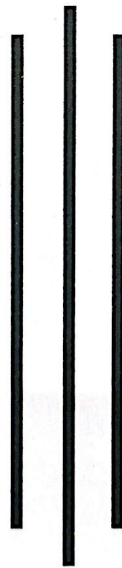

**PEMERINTAH KABUPATEN JEMBER
KECAMATAN SILO
DESA SIDOMULYO**

KATA PENGANTAR

Undang - undang Nomor 25 Tahun 2004 tentang Sistem Perencanaan Pembangunan Nasional dan Undang-undang Nomor 6 Tahun 2014 tentang Desa, mengamanahkan desa berkewajiban untuk menyusun perencanaan pembangunan desa yang terdiri dari pembangunan jangka menengah dan rencana kerja tahunan. Perencanaan pembangunan jangka menengah desa untuk jangka waktu 6 (enam) tahun yang merupakan penjabaran visi dan misi kepala desa. Sedangkan rencana kerja pemerintah desa merupakan penjabaran dari RPJM Desa dengan rentang waktu satu tahun.

Rencana Pembangunan Jangka Menengah (RPJM) Desa menjadi penting dalam pencapaian cita-cita. Sebagai dokumen pembangunan, RPJM Desa merupakan guiden pemerintah dan masyarakat desa untuk melangkah secara pasti untuk menggapai harapannya. Paradigma Pemberdayaan sangat diperlukan dalam perencanaan pembangunan untuk mewujudkan partisipasi masyarakat baik dalam Perencanaan, Pelaksanaan, dan Pengendalian Pembangunan di Desa dan Kecamatan.

Akhirnya, besar harapan kami semoga penyusunan Rencana Pembangunan Jangka Menengah Desa (RPJM Des) ini dapat memberikan manfaat dan dapat menjadi acuan pembangunan di Desa. Agar pembangunan di Desa kami berjalan dengan baik sesuai / mendekati apa yang masyarakat rencanakan. Maka dukungan dari semua pihak yang berkompeten senantiasa kami harapkan.

Sidomulyo, 11 Maret 2022
Kepala Desa Sidomulyo



The image shows a circular official stamp of the Sidomulyo Village Government. The text inside the stamp reads "PEMERINTAH KABUPATEN SIDOMULYO" around the top edge and "KEPALA DESA SIDOMULYO" in the center. A handwritten signature in black ink is written over the stamp. Below the stamp, the name "KAMILUDIN, S.Kep.Ners" is printed in bold black text.

KAMILUDIN, S.Kep.Ners

DAFTAR ISI

COVER	i
KATA PENGANTAR	ii
DAFTAR ISI	iii
BAB I PENDAHULUAN	1
1.1. Latar Belakang	1
1.2. Landasan Hukum	3
1.3. Maksud dan Tujuan	4
1.4. Manfaat	6
BAB II PROFIL DESA	7
2.1. Kondisi Desa	7
2.1.1. Sejarah Desa	7
2.1.2. Gambaran Umum	9
2.1.3. Keadaan Sosial	10
2.1.4. Keadaan Ekonomi	12
2.1.5. Sarana dan Prasarana	13
2.2. Kondisi Pemerintahan Desa	14
2.2.1. Pembagian Wilayah Desa	14
2.2.2. Struktur Organisasi Pemerintah Desa	15
2.2.3. Lembaga Kemasyarakatan Desa.....	17
BAB III PROSES PENYUSUNAN RPJMDes	20
3.1. Kajian Keadaan Desa	20
3.2. Musyawarah Desa RPJM Desa	21
BAB IV VISI, MISI, DAN PROGRAM INDIKATIF	22
4.1. Visi	22
4.2. Misi	23
4.3. Arah Kebijakan Pembangunan	23
BAB V PENUTUP	32
5.1. Kesimpulan	32
5.2. Saran-Saran	33
5.3. Penutup	34

LAMPIRAN-LAMPIRAN

1. Potret / Sketsa Desa
2. Daftar gagasan / usulan dusun
3. Rekapitulasi Rencana Kegiatan Pemerintah Desa
4. Matrik Pelaksanaan Kegiatan Per Tahun
5. Berita Acara Penggalian Gagasan
6. Berita Acara Hasil Pengkajian Keadaan Desa
7. Berita Acara Musyawarah Desa Penyusunan RPJMDes
8. Berita Acara Kesepakatan Kepala Desa dan BPD tentang Penetapan Perdes RPJMDes
9. Perdes RPJMDes
10. SK Tim Penyusun RPJMDes

BAB I PENDAHULUAN

1.1. Latar Belakang

Dalam rangka penyelenggaraan kewenangan desa sesuai dengan amanat dari Undang-Undang Nomor 6 Tahun 2014 tentang Desa, Pemerintah Desa dapat menyelenggarakan kewenangannya dalam bidang pemerintahan desa, pelaksanaan pembangunan desa, pembinaan kemasyarakatan desa, dan pemberdayaan masyarakat desa dengan berdasarkan Pancasila, Undang-Undang Dasar Negara Republik Indonesia Tahun 1945, Negara Kesatuan Republik Indonesia dan Bhinneka Tunggal Ika. Penerapan dari amanat Undang-Undang Desa tersebut, disetiap desa sudah pasti perlu untuk merumuskan strategi pencapaian percepatan terwujudnya kesejahteraan masyarakat yang dilakukan secara terencana, sistematis, terukur dan berkesinambungan sehingga terjalin hubungan yang seimbang antara perencanaan, pelaksanaan dan pengawasan.

Pembangunan Desa bertujuan meningkatkan kesejahteraan masyarakat desa dan kualitas hidup manusia serta penanggulangan kemiskinan melalui penyediaan pemenuhan kebutuhan dasar, pembangunan sarana dan prasarana, pengembangan potensi ekonomi lokal, serta pemanfaatan sumberdaya alam dan lingkungan secara berkelanjutan.

Sebagai konsekuensinya, Desa menyusun perencanaan pembangunan sesuai dengan kewenangannya dengan mengacu pada perencanaan pembangunan Kabupaten. Dokumen rencana Pembangunan Desa merupakan satu-satunya dokumen perencanaan di Desa dan sebagai dasar penyusunan Anggaran Pendapatan dan Belanja Desa (APBD Desa). Perencanaan pembangunan Desa diselenggarakan dengan mengikutsertakan masyarakat desa melalui musyawarah Perencanaan Pembangunan Desa. Musyawarah Perencanaan Pembangunan Desa menetapkan prioritas, program, kegiatan, dan kebutuhan pembangunan desa yang di danai oleh Anggaran Pendapatan dan Belanja Desa, swadaya masyarakat desa, dan / atau Anggaran Pendapatan dan Belanja Daerah berdasarkan penilaian terhadap kebutuhan masyarakat

desa. Pembangunan Desa dilaksanakan oleh Pemerintah Desa dan masyarakat desa dengan semangat gotong royong serta memanfaatkan kearifan lokal dan sumber daya alam Desa.

Perencanaan pembangunan desa adalah proses tahapan kegiatan yang diselenggarakan oleh pemerintah Desa dengan melibatkan Badan Permasyarakatan Desa dan unsur masyarakat secara partisipatif guna pemanfaatan dan pengalokasian sumber daya desa dalam rangka mencapai tujuan pembangunan desa.

Rencana Pembangunan Jangka Menengah Desa, selanjutnya disingkat RPJM Desa, adalah Rencana Kegiatan Pembangunan Desa untuk jangka waktu 6 (enam) tahun, mencakup bidang penyelenggaraan pemerintahan Desa, pelaksanaan pembangunan Desa, pembinaan kemasyarakatan Desa dan pemberdayaan masyarakat Desa.

Keberadaan Rencana Pembangunan Jangka Menengah Desa (RPJMDes) dapat digunakan sebagai gambaran dan acuan kongkrit tentang program yang dilakukan oleh pemerintah desa enam tahun mendatang. Selain itu juga dijadikan acuan untuk menentukan skala prioritas pembangunan. Dengan adanya RPJMDes, maka diharapkan pembangunan akan tepat sasaran dan berkesinambungan yang dapat dijadikan sebagai alat ukur dan sasaran kontrol bagi pelaksanaan pembangunan serta untuk mengetahui program pembangunan desa serta mengevaluasi kinerja pemerintahan desa.

Dalam proses pelaksanaan penyusunan RPJM Desa dan RKP Desa tersebut tentunya harus mengacu pada ketentuan pasal 131 ayat (1) Peraturan Pemerintah Nomor 43 Tahun 2014 tentang Peraturan Pelaksana Undang-Undang Nomor 6 Tahun 2014 tentang Desa, yang secara teknis diatur menurut ketentuan Peraturan Menteri Dalam Negeri Republik Indonesia Nomor 114 tentang Pedoman Pembangunan Desa.

1.2. Landasan Hukum

Dalam menyusun Rencana Pembangunan Jangka Menengah Desa (RPJM Desa) Desa Sidomulyo Tahun 2022-2027 mengacu pada peraturan perundang-undangan yang berlaku antara lain:

- 1) Landasan Idiil Pancasila,
- 2) Landasan konstitusional Undang-Undang Dasar (UUD) 1945, serta
- 3) Landasan operasional sebagai berikut:
 1. Undang-Undang Nomor 10 Tahun 2004 tentang Pembangunan Peraturan Perundang-undangan (Lembaran Negara Republik Indonesia Tahun 2004 Nomor 53, Tambahan Lembaran Negara Republik Indonesia Nomor 4389);
 2. Undang-Undang Nomor 6 Tahun 2014 tentang Desa (Lembaran Negara Republik Indonesia Tahun 2014 Nomor 7, Tambahan Lembaran Negara Republik Indonesia Nomor 5495);
 3. Peraturan Pemerintah Republik Indonesia Nomor 43 Tahun 2014 tentang Peraturan Pelaksanaan Undang-Undang Nomor 6 Tahun 2014 tentang Desa (Lembaran Negara Republik Indonesia Tahun 2014 Nomor 123, Tambahan Lembaran Negara Republik Indonesia Nomor 5539), sebagaimana telah diubah dengan Peraturan Pemerintah Nomor 47 Tahun 2015 (Lembaran Negara Republik Indonesia Tahun 2015 Nomor 157, Tambahan Lembaran Negara Republik Indonesia Nomor 5717);
 4. Peraturan Pemerintah Republik Indonesia Nomor 60 Tahun 2014 tentang Dana Desa yang Bersumber dari Anggaran Pendapatan dan Belanja Negara (Lembaran Negara Republik Indonesia Tahun 2014 Nomor 168, Tambahan Lembaran Negara Republik Indonesia Nomor 5558), sebagaimana telah diubah dengan Peraturan Pemerintah Nomor 22 Tahun 2015 (Lembaran Negara Republik Indonesia Tahun 2015 Nomor 88, Tambahan Lembaran Negara Republik Indonesia Nomor 5694);
 5. Peraturan Presiden Nomor 2 tahun 2015 tentang Rencana Pembangunan Jangka Menengah Nasional (RPJM Nas) tahun 2015-2019
 6. Peraturan Menteri Dalam Negeri Republik Indonesia Nomor 111 Tahun 2014 tentang Pedoman Teknis Peraturan di Desa (Berita Negara Republik Indonesia Tahun 2014 Nomor 2091);

7. Peraturan Menteri Dalam Negeri Republik Indonesia Nomor 114 Tahun 2014 tentang Pedoman Pembangunan Desa (Berita Negara Republik Indonesia Tahun 2014 Nomor 2094);
8. Peraturan Menteri Desa Pembangunan Daerah Tertinggal dan Transmigrasi Nomor 1 Tahun 2015 tentang Pedoman Kewenangan Berdasarkan Hak Asal Usul dan Kewenangan Lokal Bersekala Desa;
9. Peraturan Menteri Desa Pembangunan Daerah Tertinggal dan Transmigrasi Nomor 2 Tahun 2015 tentang Pedoman Tata Tertib dan Mekanisme Pengambilan Keputusan Musyawarah Desa;
10. Peraturan Menteri Desa Pembangunan Daerah Tertinggal dan Transmigrasi Nomor 5 Tahun 2015 Tentang Penetapan Prioritas penggunaan dana desa;
11. Peraturan Daerah Kabupaten Jember Nomor 3 Tahun 2007 tentang Keuangan Desa;
12. Peraturan Daerah Kabupaten Jember Nomor 9 Tahun 2007 tentang Perencanaan Pembangunan Desa; dan
13. Peraturan Bupati Jember Nomor 33 Tahun 2010 tentang Rencana Pembangunan Jangka Menengah Kabupaten Jember 2022-2027.

1.3. Maksud dan Tujuan

Rencana Pembangunan Jangka Menengah (RPJM) Desa diarahkan untuk memberikan fokus yang semakin tajam dan tepat guna menyelesaikan permasalahan pembangunan dalam waktu 6 tahunan serta mempercepat pencapaian tujuan pembangunan secara menyeluruh. Dengan adanya Rencana Pembangunan Jangka Menengah Desa, diharapkan akan terwujud koordinasi yang semakin baik, terciptanya Integrasi, Sinkronisasi, dan Sinergi antar pelaku pembangunan (*stakeholders*) antar ruang, antar waktu, antar fungsi pemerintahan maupun dengan Kabupaten dengan Provinsi dan Pusat, diharapkan pula akan terbangun keterkaitan dan konsistensi antara perencanaan, penganggaran, pelaksanaan dan pengawasan. Pada sisi yang lain mampu mengoptimalkan partisipasi masyarakat dalam pembangunan.

a. Maksud Penyusunan RPJM-Desa

1. Sebagai pedoman dan acuan dalam menetapkan arah kebijakan pembangunan dan strategi pembangunan desa dalam kurun waktu 6 (enam) tahun mendatang serta dalam rangka menjamin keberlanjutan pembangunan jangka panjang yang konsisten antara perencanaan, penganggaran, pelaksanaan, pengawasan pada setiap tahun anggaran selama 6 (enam) tahun yang akan datang sehingga secara bertahap dapat mewujudkan kesejahteraan masyarakat desa Sidomulyo;
 2. Menjamin terciptanya integrasi, sinkronisasi, dan sinergi antar pelaku pembangunan di desa Sidomulyo serta menjamin tercapainya penggunaan sumberdaya secara efektif, efisien, berkeadilan dan berkelanjutan;
 3. Menciptakan sinergisitas pelaksanaan pembangunan desa antar wilayah, antar sektor pembangunan dan antar tingkatan pemerintahan;
 4. Sebagai dasar komitmen bersama antar pelaku kepentingan pembangunan di desa Sidomulyo terhadap program dan kegiatan yang telah ditetapkan selama kurun waktu 6 (enam) tahun dalam rangka pencapaian visi dan misi pemerintah desa.
- b. Tujuan disusunnya Rencana Pembangunan Jangka Menengah Desa (RPJMD) antara Lain:
1. Tersedianya dokumen RPJM Desa Sidomulyo Tahun 2022-2027 yang relevan sebagai pedoman dalam penyusunan Rencana Kerja Pemerintah Desa (RKP Desa) dan Anggaran Pendapatan dan Belanja Desa (APBDesa);
 2. Membuat suatu dokumen perencanaan pembangunan yang memberikan arah kebijakan keuangan Desa, strategis pembangunan Desa, sasaran-sasaran strategis secara terarah dan efisien yang ingin dicapai selama Enam tahun kedepan.
 3. Memberikan arah kebijakan umum dan program pembangunan desa selama enam tahun kedepan, sesuai dengan kaidah Penyusunan Rencana Pembangunan Desa (spesifik, Terukur, dapat diterima, Realistis dan jelas kerangka waktunya) dan sesuai dengan kemampuan desa untuk melaksanakannya serta dapat dipahami secara jelas oleh masyarakat.

4. RPJM Desa sebagai alat tolak ukur keberhasilan dan evaluasi kinerja pemerintah desa selama enam tahun yang dilaksanakan pemerintah desa.

1.4. Manfaat

Manfaat Dokumen RPJMDes antara lain :

1. Menjadi landasan bagi penyusunan usulan program Desa yang akan di biayai oleh APBDes, APBD Kabupaten, APBD Propinsi serta APBN maupun pihak ketiga dan Swadaya.
2. Sebagai kebijakan desa untuk menyelaraskan dan memadukan rencana serta sumber daya yang tersedia di desa.
3. Sebagai tolak ukur kinerja pemerintahan desa sejauhmana keberhasilan program-program pembangunan yang telah direncanakan dan dilaksanakan untuk mencapai visi dan misi yang telah ditetapkan bersama, serta menjadi refleksi pembangunan yang akan datang.
4. Tersedianya dokumen usulan program-program pembangunan desa baik secara fisik maupun non fisik yang saling terpadu dan sesuai dengan prioritas kebutuhan masyarakat.
5. Sebagai masukan bagi pemerintah daerah dalam penyusunan program Kabupaten dan pihak-pihak lain berkeinginan untuk menanamkan investasi di desa.
6. Untuk meningkatkan pelaksanaan pemerintahan dan pembangunan serta pelayanan kepada masyarakat yang lebih berdaya guna, serta untuk lebih memantapkan pelaksanaan akuntabilitas kinerja pemerintah desa sebagai wujud pertanggungjawaban dalam mencapai visi, misi, dan tujuan pemerintah desa.

BAB II

PROFIL DESA

2.1. Kondisi Desa

2.1.1. Sejarah Desa

Konon pada tahun 1950, datanglah sekelompok masyarakat berjumlah kecil dari daerah Banyuwangi, Blitar, Jogja ke Desa Sidomulyo, pada saat itu masih dalam keadaan hutan menuju ke daerah yang dipandang memungkinkan untuk ditempatimereka, loKaur tersebut ialah yang sekarang dibangun Bangunan Pemerintah Belanda. Ditempat tersebut mereka langsung membangun beberapa pondok, model tinggi bertangga, yang maksud dan tujuannya dipergunakan sebagai peteduhan/tidur disebut pula pesanggarahan. Kelompok masyarakat tersebut melakukan pembabatan hutan mula-mula disekitarnya dengan keadaan yang meyakinkan bahwa, usaha mereka akan berhasil karena masing-masing percaya kepadadiri sendiri didasari dengan kekompakan persatuan.

Pada waktu siang hari mereka giat bekerja melakukan pembabatan ini bertambah meluas hasilnya sehingga nampaklah hasil karya mereka, pembabatan hutan di Desa Sidomulyo. Oleh karena daerah tersebut kedaannya sangat berbahaya, yang selalu terancam maut, dikarenakan sangat banyaknya binatang-binatang buas antara lain Harimau, Ular, Babi Hutan, dan lain-lain, maka masyarakat sidomulyo dahulu mempunyai inisiatif demi keamanan dan keselamatan mereka yang senasip, dan dibuatnya peraturan bahwa setelah pukul 16.00 WIB (pukul 4 sore) mereka di haruskan sudah berhenti bekerja dan dipukulnya kentongan (panggilan).

Orang tersebut diatas inilah yang memiliki keistimewaan (kesaktian) pun dianggap orang terkemuka, diberikan tugas dan tanggung jawab keselamatan dari ancaman maut, siang maupun malam hari terus tetap dibawah oleh karena tugas yang dianggap berat ini harus dilaksanakan dengan penuh tanggung jawab demi keselamatan mereka, maka orang terkemuka tersebut percaya yakinbahwa keistimewaan pribadi yang dimiliki selalu mendapatkan lindungan Tuhan Yang Maha Esa, dengan demikian para

terkemukatersebut diatas dapat menjalankan dengan baik dan penuh tanggung jawab sesuai dengan bidangnya terutama dibidang pertanian demi kemakmuran Desa dan masyarakat khususnya.

Sebelum menjadi Desa definitif seperti sekarang Desa Sidomulyo, merupakan sebuah Dusun yang merupakan bagian dari wilayah Desa Garahan. Nama sidomulyo sendiri menurut sesepuh mengandung maksud "Sido" yang artinya jadi atau menjadi, sedangkan "Mulyo" artinya Mulia atau sejahtera, dan jika digabungkan "Sidomulyo" artinya menjadi Mulia atau sejahtera, dengan sebuah harapan bahwa masyarakat Desa Sidomulyo suatu saat kelak akan menjadi wilayah yang warga masyarakatnya menjadi sejahtera, gemah ripah lohjinawi, toto tentrem kerto raharjo.

Sebelumnya wilayah Sidomulyo terkenal dengan sebutan "Jaranan" karena diwilayah ini ada sebuah dinas peternakan yang saat itu kuda atau jaran menjadi sentra pengembangan utama disamping itu secara kebetulan juga diwilayah ini juga ada kesenian rakyat yang cukup berkembang yaitu kesenian Jaranan. Wilayah Desa Sidomulyo juga terkenal dengan sebutan "Selasaan" atau "Selosoan" hal ini karena di wilayah ini ada sebuah pasar tradisional yang mempunyai kegiatan setiap hari Selasa, dan pasar ini sampai saat ini menjadi urat nadi perekonomian masyarakat Desa Sidomulyo.

Desa Sidomulyo merupakan desa ke-9 di wilayah kecamatan silo, yang merupakan desa pecahan dari Desa Garahan sejak tahun 1990, dan menjadi desa definitif pada tahun 1994. Dan sejak itu sekaligus mengangkat seorang Kepala Desa yang dipandang cakap serta mampu memimpin dan melaksanakan tugasnya.

Masa Kepemimpinan Kepala Desa sebagai berikut :

No.	Nama Kepala Desa	Dari Tahun	Sampai Tahun	Ket
1.	HOSEIN	1990	1998	
2.	KUSNANDAR	1998	2000	Pj
3.	Drs.SUDIONO	2000	2008	
4.	MARJONO	2008	2014	
5.	TOHA	2014	2020	

6.	HERI LUKMAN HAKIM	2020	2021	Pj
7.	KAMILUDIN,S.Kep,Ners	2021	2027	

2.1.2. Gambaran Umum Desa

Wilayah Desa Sidomulyo terletak pada wilayah dataran tinggi \pm 560m diatas permukaan laut dengan luas 80,93621 Km² atau 8.093,621 ha, dengan batas-batas wilayah, sebagai berikut:

- Sebelah Utara : Ds.Sumberjati
- Sebelah Timur : Kec.Kalibaru BWI
- Sebelah Selatan : Ds.Mulyorejo dan Ds.Pace
- Sebelah Barat : Ds.Garahan

Jumlah penduduk desa Sidomulyo sebanyak 10.767 jiwa yang tersebar di 6 Dusun, 24 RW dan 61 RT. Dari jumlah tersebut, terdiri dari laki-laki 5.148 jiwa dan perempuan 5.619 jiwa dengan 3.749 KK. Adapun rincian tersebut sebagai berikut:

a. Jumlah Penduduk Menurut Golongan Umur

Data ini bermanfaat untuk mengetahui laju pertumbuhan penduduk dan mengetahui jumlah angkatan kerja yang ada. Data penduduk menurut golongan usia di Desa Sidomulyo ialah sebagaimana table berikut :

NO	GOLONGAN USIA	JUMLAH PENDUDUK	KETERANGAN
1	0-12 bulan	262	
2	1-5 Tahun	497	
3	5-18 tahun	2.440	
4	18-56 tahun	5.815	
5	> 56 tahun	1.753	
JUMLAH		10.767	

b. Jumlah Penduduk Menurut Tingkat Pendidikan

Tingkat pendidikan berpengaruh pada kualitas sumberdaya manusia. Proses pembangunan desa akan berjalan dengan lancar apabila masyarakat memiliki tingkat pendidikan yang cukup tinggi. Akses untuk mendapatkan pendidikan jauh lebih mudah karena jarak tempat pendidikan baik SD sampai SMA dekat dengan pemukiman warga, akan tetapi jika dilihat dari data staisyik masih rendahnya tingkat pendidikan masyarakat merupakan suatu permasalahan yang harus segera dipecahkan terutama

dalam membangun kesadaran masyarakat akan arti pentingnya pendidikan. Data penduduk menurut tingkat pendidikannya dapat dilihat pada Tabel berikut :

NO	TINGKAT PENDIDIKAN	JUMALH PENDUDUK	KETERANGAN
1	Belum / Tidak / Sudah Tidak Sekolah	2.712	
2	SD	4.502	
3	SLTP	1.997	
4	SLTA / SMK	1.298	
5	Perguruan Tinggi	258	
JUMLAH		10.767	

c. Jumlah Penduduk Menurut Mata Pencaharian

Mata pencaharian penduduk di Desa Sidomulyo sebagian besar masih di Sektor Pertanian. Hal ini menunjukkan bahwa Sektor Pertanian memegang peranan penting dalam bidang ekonomi masyarakat. Data menurut mata pencaharian penduduk dapat dilihat pada tabel sebagai berikut :

NO	MATA PENCAHARIAN	JUMLAH PENDUDUK	KETERANGAN
1	Petani	1.752	3.653
2	Buruh tani	996	
3	TKI perempuan/TKW	28	
4	TKI laki-laki	18	
5	Pegawai negeri sipil	49	
6	pengrajin industri rumah tangga	30	
7	Pedagang keliling	20	
8	Peternak	502	
9	Montir	6	
10	Bidan swasta	2	
11	Perawat swasta	4	
12	Pembantu rumah tangga	12	
13	TNI	4	
14	Pensiunan PNS/TNI/POLRI	104	
15	Pengusaha kecil menengah	32	
16	Arsitektur	1	
17	Sopir	9	
18	Tukang Ojek	27	
19	Tukang cukur	4	
20	Tukang batu/kayu	53	

2.1.3. Keadaan Sosial

Mayoritas mata pencaharian penduduk Desa Sidomulyo bergerak dibidang Pertanian. Permasalahan yang sering muncul berkaitan dengan mata pencaharian penduduk adalah tersedianya lapangan pekerjaan yang kurang memadai dengan perkembangan penduduk sebagaimana tertuang dalam perencanaan pembangunan daerah Kabupaten Jember. Hal lain yang perlu diperhatikan dalam pembangunan desa adalah melakukan usaha perluasan kesempatan kerja dengan melakukan penguatan usaha kecil dengan pemberian kredit sebagai modal untuk pengembangan usaha khususnya di bidang perdagangan.

Tingkat angka kemiskinan Desa Sidomulyo yang masih tinggi menjadikan Desa Sidomulyo harus bisa mencari peluang lain yang bisa menunjang peningkatan taraf ekonomi bagi masyarakat. Banyaknya kegiatan Ormas di Desa Sidomulyo seperti Remaja Masjid, Karang Taruna, Jamiyah Yasin, Tahlil, PKK Darmawanita, Posyandu, Kelompok Arisan merupakan aset desa yang bermanfaat untuk dijadikan media penyampaian informasi dalam setiap proses pembangunan desa pada masyarakat.

Adapun gambaran kecil keadaan sosial masyarakat Desa Sidomulyo, bisa diamati melalui Tabel-Tabel berikut ini :

KESEJAHTERAAN WARGA

No.	Uraian	Jumlah KK
1.	Jumlah Kepala Keluarga	3.749
2.	Jumlah Penduduk Miskin	529
3.	Jumlah Penduduk Sedang	1.998
4.	Jumlah Penduduk kaya	762

PENGANGURAN

No	Uraian	Keterangan
1.	Jumlah penduduk usia 15 s/d 55 yang belum bekerja	1.104 Orang
2.	Jumlah angkatan kerja 15 s/d 55 Tahun	5.516 Orang

FASILITAS PENDIDIKAN DAN KESEHATAN

No	Jenis Fasilitas Pendidikan	Jumlah
1.	Gedung TK	3
2.	Gedung SD/MI	9
3.	Gedung SLTP/MTs	3
4.	Gedung SLTA/MA	1

No	Jenis Fasilitas Kesehatan	Jumlah
1.	Polindes	1
2.	Posyandu	12

2.1.4. Keadaan Ekonomi

Kekayaan Sumber Daya Alam yang ada di Desa Sidomulyo amat sangat mendukung baik dari segi pengembangan ekonomi maupun sosial budaya.

Pendapatan desa merupakan jumlah keseluruhan penerimaan desa yang dibukukan dalam APBDes setiap tahun anggaran. Menurut Peraturan Desa Sidomulyo Nomor 11 Tahun 2027 tentang Anggaran dan Belanja Desa, bahwa sumber pendapatan desa sebagai berikut :

1. Sumber Pendapatan Desa
 - a. Pendapatan asli desa terdiri dari hasil kekayaan desa, pasar desa, hasil swadaya dan partisipasi, hasil gotong royong dan lain-lain pendapatan asli desa yang sah;
 - b. Bagi hasil pajak daerah kabupaten paling sedikit 10 % untuk desa dan dari retrebusi kabupaten sebagian diperuntukan bagi desa yang merupakan pembagian untuk setiap desa secara proporsional;
 - c. Bagian dari dana perimbangan keuangan pusat dan daerah yang diterima oleh kabupaten untuk desa paling sedikit 10 % yang pembagiannya untuk setiap desa secara proporsional yang merupakan alokasi dana desa;
 - d. Bantuan keuangan dari pemerintah, Pemerintah Propinsi dan Pemerintah Daerah dalam rangka pelaksanaan urusan pemerintah;
 - e. Hibah dan sumbangan dari pihak ketiga yang tidak mengikat.
2. Bantuan keuangan dari Pemerintah, Pemerintah Propinsi dan Pemerintah Daerah sebagaimana dimaksud pada ayat (1) huruf d disalurkan melalui kas desa;

3. Sumber Pendapatan Desa yang telah dimiliki dan dikelola oleh desa tidak dibenarkan diambil alih oleh Pemerintah, Pemerintah Propinsi dan Pemerintah Daerah.
4. Kekayaan desa terdiri dari :
 - a. Tanah Kas Desa;
 - b. Pasar Desa;
 - c. Bangunan desa yang dikelola desa;
 - d. Lain-lain kekayaan milik desa.

2.1.5. Sarana dan Prasarana

Pembangunan masyarakat desa diharapkan bersumber pada diri sendiri (kemandirian) dan perkembangan pembangunan harus berdampak pada perubahan sosial, ekonomi dan budaya yang seimbang agar dapat meningkatkan kualitas hidup masyarakat desa menjadi lebih baik.

1. Prasarana kesehatan :

- Posyandu : 12 Unit
- Polindes : 1 Unit
- Bidan Desa : 2 Orang
- Mantri Kesehatan : 1 Orang

2. Prasarana Pendidikan :

- Taman Kanak-Kanak/ TK : 3 Unit
- SD / MI : 09 Unit
- SLTP / Mts : 3 Unit
- SLTA / MA : 1 Unit
- TPA / TPQ : 5 Unit

3. Prasarana Umum Lainnya :

- Tempat Ibadah : 28 Unit
- Lapangan Olahraga : 2 Unit

Pengelolaan sarana dan prasarana merupakan tahap keberlanjutan dimulai dengan proses penyiapan masyarakat agar mampu melanjutkan pengelolaan program pembangunan secara mandiri. Proses penyiapan ini

mebutuhkan keterlibatan masyarakat, agar masyarakat mampu menghasilkan keputusan pembangunan yang rasional dan adil serta semakin sadar akan hak dan kewajibannya dalam pembangunan, mampu memenuhi kebutuhannya sendiri, dan mampu mengelola berbagai potensi sumber daya yang ada dalam rangka peningkatan kesejahteraannya.

Hal yang perlu diperhatikan untuk mencapai kesuksesan dalam tahapan ini adalah :

- a. Swadaya masyarakat merupakan faktor utama penggerak proses pembangunan.
- b. Perencanaan secara partisipatif, terbuka dan demokratis sudah menjadi kebiasaan bagi masyarakat dalam merencanakan kegiatan pembangunan dan masyarakat mampu membangun kemitraan dengan berbagai pihak untuk menggalang berbagai sumber daya dalam rangka melaksanakan proses pembangunan.
- c. Kapasitas pemerintah meningkat sehingga lebih tanggap dalam upaya meningkatkan kesejahteraan masyarakat, antara lain dengan menyediakan dana dan pendampingan.
- d. Keberadaan fasilitator/konsultan atas permintaan dari masyarakat atau pemerintah daerah sesuai keahlian yang dibutuhkan oleh masyarakat dalam merencanakan kegiatan pembangunan agar masyarakat mampu membangun kemitraan dengan berbagai pihak untuk menggalang berbagai sumber daya dalam rangka melaksanakan proses pembangunan.

2.2. Kondisi Pemerintahan Desa

2.2.1. Pembagian Wilayah Desa

Desa Sidomulyo terletak pada wilayah dataran tinggi \pm 560m diatas permukaan laut dengan luas 80,93621 Km² atau 402.735 ha, yang terdiri dari 6 Dusun 24 Rukun Warga (RW) dan 61 Rukun Tetangga (RT).

Enam Dusun Definitif di Desa Sidomulyo yakni :

- Dusun Curah Manis
- Dusun Krajan
- Dusun Curah Damar

- Dusun Tanah Manis
- Dusun Garahan Kidul
- Dusun Gunung Gunitir.

2.2.2. Struktur Organisasi Pemerintahan Desa

Sebagaimana dipaparkan dalam UU No.6 Tahun 2014 bahwa didalam desa terdapat tiga kategori kelembangaan desa yang memiliki peranan dalam tata kelola desa, yaitu : Pemerintah Desa, Badan Permusyawaratan Desa, dan Lembaga Kemasyarakatan Desa.

1. Pemerintah Desa

Pemerintah Desa sebagai penyelenggara pemerintahan ditingkat desa adalah terdiri dari :

1. Kepala Desa
2. Sekretaris Desa
3. Perangkat Desa terdiri dari :
 - Kaur Pemerintahan
 - Kaur Perencanaan
 - Kaur Keuangan
 - Kasi Kesejahteraan Rakyat
 - Kasi Tata Usaha dan Umum
 - Kasi Pelayanan
 - Kepala Dusun, yang terdiri dari 6 Orang Kepala Dusun.

Untuk SDM perangkat desa dinilai cukup Karena pendidikan mereka minimal lulusan SLTA dalam hal ini diharapkan kinerja mereka lebih Optimal.

Nama Pejabat Pemerintah Desa Sidomulyo

No	Nama	Jabatan
1	KAMILUDIN,S.Kep,Ners	Kepala Desa Sidomulyo
2	ADIWAHYUDI	Sekretaris Desa
3	REDI PRAWOTO	Kasi Pemerintahan
4	MUHAMMAD SUKRI YANTO	Kaur Keuangan
5	WINARTI	Kasi Tata Usaha dan Umum
6	ROFIATUN	Kasi Kesra

7	SUNOKO SEPTIANTO	Kaur Perencanaan
8	ISKANDAR	Kasi Pelayanan
9	NURUL MUSTOFA	Kasun Curah Manis
10	AKHMAD SYAIFUL BAHRI	Kasun Krajan
11	YUDI YANTO	Kasun Curah Damar
12	SALAMIN	Kasun Tanah Manis
13	AHMAD AROFIQ	Kasun Garahan Kidul
14	ARIPIN	Kasun Gunung Gunitir
15	RISKI NURSAIDAH	Staf Pelayanan
16	ANGGA WICAKSONO	Staf Umum dan TU
17	M.ILHAM S.IP	Staf Keuangan
18	YOGIANTO S.Ikom	Staf Perencanaan
19	KHOIRUL EKO K,S.E	Staf Pemerintahan

2. Badan Permusyawaratan Desa

BPD adalah lembaga yang merupakan perwujudan demokrasi dalam penyelenggaraan Pemerintahan Desa sebagai unsur penyelenggara Pemerintahan Desa. Badan Permusyawaratan Desa berfungsi menetapkan peraturan desa bersama Kepala Desa, menampung dan menyalurkan aspirasi masyarakat. BPD berkedudukan sebagai unsur penyelenggara Pemerintahan Desa. Anggota BPD adalah wakil dari penduduk desa bersangkutan berdasarkan keterwakilan wilayah yang ditetapkan dengan cara musyawarah dan mufakat. Anggota BPD terdiri dari Ketua Rukun Warga, pemangku adat, golongan profesi, pemuka agama dan tokoh atau pemuka masyarakat lainnya. BPD berfungsi menetapkan peraturan desa bersama Kepala Desa, menampung dan menyalurkan aspirasi masyarakat dan Sidomulyo Sidomulyo Sidomulyo Sidomulyo

Nama-nama Anggota Badan Permusyawaratan Desa Sidomulyo

No	Nama	Jabatan
1	MUHAMMAD	Ketua

2	SUNAR	Wakil Ketua
3	DEBI JOIS HERIYANTO	Sekretaris
4	HARTINI	Bendahara
5	PURWATI	Anggota
6	AHMAD MARZUKI	Anggota
7		Anggota
8	SURAHMAD	Anggota
9		Anggota

2.2.3. Lembaga Kemasyarakatan Desa (LKD)

LKD adalah lembaga yang dibentuk oleh masyarakat sesuai dengan kebutuhan dan merupakan mitra Pemerintah Desa dalam memberdayakan masyarakat. Lembaga Pemberdayaan Masyarakat Desa mempunyai tugas membantu pemerintah desa dan merupakan mitra dalam memberdayakan masyarakat desa. Pembentukan Lembaga Pemberdayaan Masyarakat Desa ditetapkan dengan peraturan desa dan hubungan kerja antara LPMD dengan Pemerintahan Desa bersifat kemitraan, konsultatif dan koordinatif. Dan secara spesifik dapat di bedakan fungsinya sebagai berikut :

- a. LPMD berfungsi membantu pemerintahan desa untuk pembangunan secara umum.
- b. PKK berfungsi menampung kegiatan kaum wanita
- c. Karangtaruna berfungsi sebagai wadah kegiatan kaum muda
- d. RW – RT berfungsi untuk membangun kerukunan, ketertiban dan kebersamaan dalam menggerakkan partisipasi masyarakat dalam pembangunan desa.

Nama-nama Pengurus LPMD Desa Sidomulyo

No	Nama	Jabatan
1	SUHARYONO	Ketua LPM
2	SA'ID	Sekretaris
3	IRVAN JUNIANTO	Bendahara
4	FEBRIYANTO	Anggota
5	MUHAMMAD RUSADI	Anggota
6	ISMAIL	Anggota
7	IMAM SYAFI'I	Anggota
8	MUHYID HASIM	Anggota
9	UMAR BAIDAWI	Anggota
10	NASIN	Anggota
11	NAWAWI	Anggota
12	HARYANTO	Anggota
13	P SOFI HAFID	Anggota
14	KARYONO	Anggota
15	TOHARI	Anggota
16	NIHAN	Anggota
17	LATEP	Anggota
18	H.ABDURAHMAN	Anggota
19	SYAIFUL ANWAR	Anggota
20	M SARI	Anggota
21	SUJIMIN	Anggota
22	PUJIONO	Anggota
23	MISNAN	Anggota
24	MISYONO	Anggota
25	IMANUEL S	Anggota
26	SLAMET	Anggota
27	MUDJANAR	Anggota

28	MUHAMMAD TOYYIB	Anggota
29	ANDRIONO	Anggota
30	ALFI HASAN	Anggota
31	M BAHRUDIN	Anggota
32	BUSIN	Anggota
33	M SHOLEHUDIN	Anggota
34	HARYADI	Anggota
35	ALI HAMSIAH	Anggota
36	SUPRIYANTO	Anggota
37	PRIYANTO	Anggota
38	MESIRAN	Anggota
39	SLAMET	Anggota
40	HERI	Anggota
41	ASRULLAH	Anggota
42	SURYADI	Anggota
43	MISBAH	Anggota
44	BURAJI	Anggota
45	SURAJI	Anggota
46	SABAR	Anggota
47	HASAN BASRI	Anggota
48	SUNARDI	Anggota
49	SLAMET	Anggota

Tim Penggerak PKK Desa Sidomulyo

No	Nama	Jabatan
1	NY.KAMILUDIN	Ketua
2		Wakil Ketua
3	FERKE RINI INDRIYATI	Sekretaris
4	SRI WAHYUNI	Bendahara
5	MEGA FAJARWATI	Anggota
6	SITI KOMARIYAH	Anggota
7	MISGIYEH	Anggota
8	TRI HARIYANI	Anggota
9	SYARIFAH WULANDARI	Anggota
10	ARIS KARYANTI	Anggota
11	LELY FARIDA	Anggota
12	SUCIWATI DYAH KARTIKA	Anggota
13	IFROTUL HASANAH	Anggota
14	AFIFAH RIZKI	Anggota
15	SULASTRI	Anggota
16	WAQIATUL IMAMAH	Anggota
17	KRISTANTIN	Anggota
18	SINTA APRILIA	Anggota
19	REVITA SUSILOWATI	Anggota
20	ENI SUCIATI	Anggota
21	SITI NURROHMA	Anggota
22	DWI UTAMI	Anggota

23	WAGIATI	Anggota
24	SUDARSIH	Anggota
25	DEVI ANGGRIYANI	Anggota
26	FIRDA NORITA	Anggota
27	ZULEHA	Anggota
28	ERNAWATI	Anggota
29	MUTIFATUR ROFIKOH	Anggota
30	HOTIMAH	Anggota
31	HOLIFAH	Anggota
32	IKA YULIA	Anggota
33	SITI ROFATUL HASANAH	Anggota
34	NUR WAHYU ANGGRAINI	Anggota
35	MARYATI	Anggota
36	YATI	Anggota
37	MUSAYANA HASANAH	Anggota
38	RIRIN BARUROH	Anggota
39	RUSMIYATI	Anggota
40	USWATUN HASANAH	Anggota
41	SUPRIYANI	Anggota
42	LILIK NUR HANDAYANI	Anggota
43	ZULIMATUS SHOLEHA	Anggota
44	NURHALIMA	Anggota
45	HERLINA	Anggota

46	HARIPAH	Anggota
47	SITI MARYAM	Anggota
48	SITI SUNDARI	Anggota
49	FRESTI ANGGRAINI	Anggota
50	FITRIA NINGSIH	Anggota
51	ILHAMATUN	Anggota
52	FADILA	Anggota

Nama-nama Pengurus karang Taruna Desa Sidomulyo

No	Nama	Jabatan
1	MUHAMMAD LUTFI	Ketua
2	ELSYA FEBI YANUARIDA	Sekretaris
3	DHYRGA SANTOSO	Bendahara
4	SUTEKNO	Anggota
5	BUDI AGUNG PRASETYO	Anggota
6	DANDY NUR DIANSYAH	Anggota
7	HADI SANTOSO	Anggota
8	IMAM NOER FATHONY	Anggota
9	WILGAR FIDHIYARTO	Anggota
10	PAEDI	Anggota
11	A ZAENI	Anggota
12	FATHOR ROSI	Anggota
13	MISRUJI	Anggota
14	HARIS W	Anggota
15	HARYONO	Anggota
16	SURYONO	Anggota
17	JUPRIADI	Anggota

18	FATHOR ROSI	Anggota
19	RIO DEBORA ARI YUSMAN	Anggota
20	RIO FEBRIYANTO	Anggota
21	RICKY FERDINAND .A	Anggota
22	RIFA DHONI NURAHMAD	Anggota
23	RAHMATULLOH	Anggota
24	M LUTFIYANTO	Anggota
25	NOVAL DWI SAPUTRA	Anggota
26	ANDRI HARI SUSANTO	Anggota
27	ADI PURWANTO	Anggota
28	NOVI SANDRA	Anggota
29	TRIAHONO	Anggota
30	M SHOLIHIN	Anggota
31	M ROMLI	Anggota
32	DONI SANTIKA	Anggota
33	HOLIS	Anggota
34	M ILHAM	Anggota
35	ARIF	Anggota
36	AHMAD JUNAIDI	Anggota
37	SAMSUL ARIFIN	Anggota
38	WAHYUDI	Anggota
39	AHMAD MUZANNI	Anggota
40	AHMAD NURIL	Anggota
41	NAWAWI	Anggota
42	BAKUNI	Anggota
43	DIEMAS ARI AGUSTINO	Anggota

Nama-nama Pengurus karang Werda Desa Sidomulyo

No	Nama	Jabatan
1	YULIANAWATI	Ketua
2	SUPRIATIN	Sekretaris
3	SITI USWATUN HASANAH	Bendahara
4	IRMA ADI SRIWAHYUNINGSIH	Anggota
5	AGUSTIN	Anggota
6	USWATUN HASANAH	Anggota
7	EVA DHEA SAFITRI	Anggota

Nama-nama Pengurus Paspamdes Desa Sidomulyo

No	Nama	Jabatan
1	M SAMSUL ARIFIN	Ketua
2	ACHMAD KUSYAIRI FADLI	Sekretaris
3	SUGENG MARYONO	Bendahara
4	BAIDAWI	Anggota
5	SUKIRNO	Anggota
6	ISBANDI	Anggota
7	HOLLA	Anggota
8	RAHMATULLAH	Anggota
9	SUGENG	Anggota
10	HALIK	Anggota
11	ISMAN	Anggota

12	SAINI	Anggota
13	SAIRI	Anggota
14	MUKRI	Anggota
15	WAHYUDI	Anggota
16	KUSAIRI	Anggota
17	SALAM	Anggota
18	SUHAR	Anggota
19	SURIP	Anggota
20	HASIM	Anggota
21	M NASIR	Anggota
22	SAIFUL	Anggota
23	DAFIT	Anggota
24	DAFIR	Anggota
25	SAMSUL	Anggota
26	HARYONO	Anggota
27	DUL MANAN	Anggota
28	MATASAN	Anggota
29	P WAROH	Anggota
30	SUTOMU	Anggota
31	ZAINUDIN	Anggota
32	MULYONO	Anggota
33	NUR AHMAD	Anggota

Secara umum pelayanan pemerintahan Desa Sidomulyo kepada masyarakat cukup memuaskan dan kelembagaan yang ada berjalan sesuai tugas dan fungsinya masing-masing.

BAB III

PROSES PENYUSUNAN RPJM DESA

3.1. Kajian Desa

3.1.1. Musyawarah Dusun

Penyusunan RPJM Desa dimulai dari penjarangan masalah dan potensi yang ada di Desa dengan menggunakan alat kajian :

1. Sketsa Desa
2. Kalender Musim
3. Diagram Kelembagaan

Proses penjarangan masalah dilaksanakan dalam forum musyawarah RW / Dusun yang telah dilakukan pada :

No.	Musyawarah	Waktu Pelaksanaan	Tempat Pelaksanaan	Ket.
1.	Dusun Curah Manis	15 Juli 2021	Rumah Kasun	
2.	Dusun Krajan	16 Juli 2021	Rumah Kasun	
3.	Dusun Curah Damar	17 Juli 2021	Rumah Kasun	
4.	Dusun Tanah Manis	18 Juli 2021	Rumah Kasun	
5.	Dusun Garahan Kidul	19 Juli 2021	Rumah Kasun	
6.	Dusun Gunung Gunitir	20 Juli 2021	Rumah Kasun	

Dari hasil penjarangan masalah dan potensi yang dilakukan di tingkat dusun, kemudian dituangkan dalam format daftar usulan dusun.

3.1.2. Musyawarah Desa

Proses penyusunan program dan kegiatan dilakukan dalam musyawarah ditingkat desa yang dilakukan pada 08 September 2022 dengan tahapan sebagai berikut :

1. Mengkomplikasikan dan mengelompokan masalah dari hasil musyawarah dusun.
2. Menyusun Sejarah Desa.

3. Menyusun Visi dan Misi Desa.

4. Membuat skala prioritas.

Pembuatan skala prioritas ini bertujuan untuk mendapatkan prioritas masalah yang harus segera dipecahkan. Adapun tehnik yang digunakan adalah dengan menggunakan rangking dan pembobotan.

5. Menyusun alternative tindakan pemecahan masalah.

Setelah semua masalah di rangking berdasarkan criteria yang disepakati bersama, tahap selanjutnya adalah menyusun alternatif tindakan yang layak. Kegiatan ini mempunyai tujuan untuk mendapatkan alternatif tindakan pemecahan masalah dengan memperhatikan akar penyebab masalah dan potensi yang ada.

6. Menetapkan tindakan yang layak.

Pada tahapan ini dipilih tindakan yang layak untuk memecahkan masalah yang ada. Dalam tahapan ini juga dipisahkan mana pembangunan yang merupakan skala desa dan pembangunan supra desa.

3.2. Musyawarah Desa RPJM Desa

Musyawarah desa RPJM-Desa atau yang disebut dengan nama lain adalah musyawarah antara Badan Permusyawaratan Desa dengan Pemerintah Desa, dan unsur masyarakat yang diselenggarakan oleh Badan Permusyawaratan Desa untuk membahas dan menyepakati RPJM-Desa.

Musyawarah desa dalam rangka penyusunan RPJM-Desa membahas dan menyepakati sebagai berikut :

Musyawarah desa RPJM-Desa dilaksanakan pada hari Senin tanggal 08 September 2022.

Berdasarkan hasil musyawarah desa selanjutnya dilaksanakan Musrenbang Desa RPJM Desa yang diselenggarakan pada hari Senin tanggal 12 September 2022, bertempat di Balai Desa Sidomulyo dalam rangka membahas Rancangan RPJM-Desa Tahun 2022-2027.

BAB IV
VISI, MISI, DAN PROGRAM INDIKATIF

4.1. Visi

1. Visi Desa

MAJU DESANYA BAHAGIA WARGANYA

2. Misi Desa

Misi yang diemban untuk mewujudkan Visi diatas adalah:

1. Desa Wisata "Sidomulyo Tourism Village" (Pembangunan Wisata Desa Sidomulyo bertaraf Nasional);
2. Desa Sholawat (Majlis Sholawat dan Majlis Ta'lim setiap bulan di Kantor Desa);
3. Desa Cerdas "Smart Village" (Pembangunan Desa Berbasis Digital);
4. Desa Sejahtera (Penguatan BUMDES dan Pembentukan Kelompok Usaha Bersama KUBE);
5. Desa Sehat (Gratis Jaminan Biaya Berobat dan Khitan di Puskesmas);
6. Desa Peduli Lingkungan (Bank Sampah);
7. Desa Sadar Hukum dan Melek Media (Lembaga Bantuan Hukum dan Media Desa);
8. Desa Peduli Dhuafa dan Anak Yatim (Pemberian Pangan 1000 Lansia Dhuafa dan Anak Yatim yang dikemas dengan Dzikir Sosial);
9. Desa Kreatif (menampung Kreatifitas Millenial Desa dalam bentuk Produk Unggulan Desa);
10. Desa Pelayan (Rakyat Sebagai Raja dan Pemerintah Desa Sebagai Pelayan).

4.2. Arah Kebijakan dan Prioritas Pembangunan Desa

Penentuan skala prioritas yang akan dijadikan arah kebijakan pembangunan Desa Sidomulyo berdasarkan sistem perencanaan pembangunan nasional sebagai mana diatur dalam Permendagri nomor 114 tahun 2014 tentang Pedoman pembangunan desa.

Kebijakan pembangunan desa yang hendak dicapai dalam 6 tahun ke depan meliputi 4 bidang mendasar, yaitu :

- a. Bidang Penyelenggaraan pemerintahan desa
- b. Bidang Pelaksanaan pembangunan desa
- c. Bidang pembinaan kemasyarakatan
- d. Bidang pemberdayaan masyarakat

Agar dapat mengukur serta membuat kebijakan strategi perlu juga diadakan anilisa lingkungan di Desa Sidomulyo baik internal maupun eksternal yang akan dijadikan pertimbangan-pertimbangan dalam mengambil sebuah

kebijakan. Analisa lingkungan tersebut dilihat berdasarkan pada pengelompokan masalah yang teridentifikasi pada **Potret Desa, Kalender Musim** dan **Bagan Kelembagaan**. Bagaimana desa menentukan peringkat masalah dan tindakan pemecahan masalah juga menjadi analisa lingkungan desa, hal ini berkaitan dengan keterkaitan, masalah pada 4 (empat) bidang pembangunan yang menjadi prioritas pembangunan Desa. Di samping itu juga pada analisa penentuan peringkat tindakan yang berhubungan dengan langkah strategi pembangunan Desa Sidomulyo ke depannya akan diarahkan.

pengelompokan masalah yang teridentifikasi di Desa Sidomulyo, banyaknya pengelompokan masalah pembangunan sarana dan prasarana fisik menjadi catatan tersendiri dari Desa untuk segera diwujudkan sebagai program pembangunan Desa. Dari daftar tersebut, lebih banyak pembangunan fisik yang berorientasi pada pembangunan yang menunjang tingkat perekonomian masyarakat. Pembangunan pada sarana transportasi desa yang diharapkan dapat memudahkan masyarakat dalam melakukan aktivitas perekonomian di bidang pertanian. Berikut beberapa analisa dari pengelompokan masalah :

Tabel
Identifikasi Masalah Desa Sidomulyo

No	Bidang /Sub Bidang	Masalah
1	Bidang penyelenggaraan pemerintahan desa	
a	Penetapan dan penegasan batas desa	Batas desa hanya ada gapuro pembatas dengan desa Jemirahan
b	Pendataan desa	Kurang aktifnya masyarakat untuk ikut memperlancar pendataan penduduk yang update. Kurang nya kesadaran masyarakat akan kebutuhan data bagi desa dan warga itu sendiri
c	Penyusunan tata ruang desa	Kurang nya tenaga ahli untuk menata ruang desa agar lebih dinamis dan indah, Kurang nya anggaran untuk tata ruang desa Kurang nya perencanaan tata ruang desa

d	Penyelenggaraan musyawarah desa/ Dusun	Kurangnya kepedulian warga untuk ikut berpartisipasi dalam musyawarah
		Kurangnya sosialisasi dan informasi pemerintahan desa pada masyarakat.
		Kurang tepatnya waktu penyelenggaraan Musyawarah desa sehingga partisipasi kurang
		Kurangnya Bangunan yang memadai untuk musyawarah dalam dusun (Balai Dusun)
e	Pengelolaan informasi desa/dusun	Kurangnya papan informasi yang ada di setiap dusun
		Kurangnya update informasi dan pengumuman kepada masyarakat.
F	Penyelenggaraan perencanaan desa	Kurang fahamnya bahwa perencanaan yang baik akan menentukan pelaksanaan pembangunan desa yang baik.
		Kurangnya kualitas aparatur desa untuk penyusunan perencanaan kegiatan desa.
g	Penyelenggaraan evaluasi tingkat perkembangan pemerintahan desa	Belum adanya evaluasi yang digunakan untuk peningkatan kinerja dan program yang memadai dari segala aspek
h	Penyelenggaraan kerjasama antar desa	Kurangnya keterkaitan pemerintahan baik kecamatan maupun desa untuk pengembangan kerjasama antar desa, sehingga kerjasama antar desa belum maksimal
i	Pembangunan sarana dan prasarana kantor desa	Kurangnya anggaran aloKaur untuk pembangunan kantor desa, sehingga desa harus melakukan pembangunan sedikit demi sedikit dan berpengaruh pada pelayanan terhadap masyarakat.
j	Pelayanan Publik	Kurangnya layaknya fasilitas kantor untuk proses pelayanan masyarakat

		<p>Minimnya sumberdaya manusia pada aparaturnya desa</p> <p>dibutuhkannya pelatihan Administrasi pada perangkat desa guna menunjang kinerja aparaturnya desa dalam pelayanan publik</p>
2	Bidang Pelaksanaan pembangunan desa	
a	Pembangunan , pemanfaatan dan pemeliharaan infrastruktur dan lingkungan desa	Kurangnya perencanaan pembangunan serta pemeliharaan infrastruktur desa, kurangnya dana untuk hal tersebut sehingga pembangunan sangat lambat.
		Kurangnya dana untuk pembangunan, sehingga pembangunan desa lambat
		Prioritas usulan yang masih belum mengedepankan usulan yang sangat dibutuhkan dan berkelanjutan dalam perkembangannya
		Kurangnya pembangunan TPT untuk memaksimalkan fungsi dan umur jalan
		Kurangnya potensi tenaga ahli teknik untuk pembangunan.
		Banyaknya aliran air yang belum maksimal pembangunannya
		Banyaknya Saluran air yang membutuhkan perbaikan Plengsengan untuk meningkatkan fungsinya
		Banyaknya pemeliharaan pembangunan jalan yang belum maksimal
B	Pembangunan, pemanfaatan dan pemeliharaan sarana dan prasarana kesehatan	Kurangnya rasa memiliki untuk kader dan masyarakat dalam pembangunan dan pemeliharaan bidang kesehatan
		Kurangnya dana untuk pembangunan tempat pelaksanaan pembantu pelayanan kesehatan masyarakat
		Kurangnya petugas kesehatan untuk pelaksanaan pelayanan kesehatan masyarakat

		<p>Minimnya anggaran operasional posyandu di ADD sehingga pemberian makanan tambahan pada Balita dan Bumil kurang maksimal karena selama ini masih swadaya</p> <p>Minimnya sarana Prasarana posyandu berupa Timbangan Dacin, sehingga dalam pelaksanaan Posyandu di Desa kurang maksimal</p> <p>Kurang optimalnya pelaksanaan Posyandu di desa dikarenakan masih rendahnya tingkat pemahaman kader posyandu dalam pelaksanaan fungsi 5 meja di posyandu.</p> <p>Masih tingginya kasus DBD yang menjangkiti warga desa, khususnya anak-anak pada musim penghujan</p>
c	<p>Pembangunan, pemanfaatan dan pemeliharaan sarana dan prasarana pendidikan</p>	<p>Kurangnya rasa memiliki dan kesadaran masyarakat dalam pembangunan dan pemeliharaan bidang pendidikan</p> <p>Kurangnya dana untuk pembangunan fasilitas pendidikan TK Dharma Wanita</p> <p>Rusaknya beberapa tiang bendera</p> <p>Kurangnya kegiatan untuk peningkatan pendidikan anak dan masyarakat pada umumnya</p>
d	<p>Pengembangan usaha ekonomi produktif serta pembangunan pemanfaatan dan pemeliharaan sarana prasarana ekonomi</p>	<p>Kurangnya pengkoordinasian usaha ekonomi produktif serta Identifikasi pengembangannya.</p> <p>Serta kurangnya pelatihan untuk peningkatan usaha ekonomi produktif.</p> <p>Kurangnya peningkatan kapasitas masyarakat untuk pengembangan skill untuk peningkatan pendapatan masyarakat</p>

e	Pelestarian lingkungan hidup	Kurang fahamnya akan manfaat lingkungan bagi masyarakat, sehingga kurangnya rasa memiliki untuk melestarikan lingkungannya.
		Banyaknya rumah tidak layak huni bagi rakyat miskin
		Banyaknya rumah tidak terdapat Jamban sebagai salah satu syarat sebagai rumah sehat
		Banyaknya jalan yang tidak memiliki batas jalan
		Banyaknya jalan tanpa penerangan
F	Pembangunan, pemanfaatan dan pemeliharaan sarana dan prasarana pertanian	Kurang maksimalnya pembangunan saluran irigasi
		Belum tersedianya sarana dan prasarana pertanian desa (Handtraktor, Diesel Pompa Air, Handsprayer)
		Belum tersedianya benih padi dan bibit palawija dengan kualitas bagus, murah dan mudah di dapat petani.
		Ketersediaan air bersih yang tidak mencukupi bagi warga desa pada musim kemarau
		Sulitnya mendapatkan pupuk bersubsidi dan obat-obatan pada musim tanam
3 Bidang pembinaan kemasyarakatan		
A	Pembinaan lembaga kemasyarakatan	Kurangnya pembinaan lembaga kemasyarakatan, serta kurangnya fungsi dan keikutsertaan lembaga dalam pembangunan pemerintahan desa secara maksimal.
	BPD	Masih dibutuhkannya Pelatihan bagi anggota BPD, sehingga fungsi kelembagaan bisa sesuai dengan TUPOKSI nya.
		Rendahnya tunjangan yang diberikan untuk anggota BPD
LPM	Minimnya pemahaman tentang perencanaan	

		pembangunan Desa bagi anggota LPM
		Masih dibutuhkannya Pelatihan bagi anggota LPM, sehingga fungsi kelembagaan bisa sesuai dengan TUPOKSI nya
		Kurang maksimalnya kinerja anggota LPM dikarenakan belum adanya Honor
RT/RW		Belum adanya tunjangan bagi RT/RW sehingga pelayanan masyarakat kurang optimal.
PKK		Pembinaan bagi kader PKK berupa pelatihan
KELOMPOK TANI		Modal untuk aktifitas kelompok tani agar bisa dimanfaatkan oleh masyarakat
		Kurangnya Sosialisasi/penyuluhan bagi anggota kelompok tani dan masyarakat dalam pengolahan lahan pertanian
		Minimnya pembinaan bagi Kelompok Tani
KARANG TARUNA		Dibutuhkannya pelatihan manajemen organisasi bagi pemuda desa
		Minimnya kegiatan program kerja dari lembaga karang taruna
		Kurangnya anggaran untuk pengembangan karang taruna
B	Penyelenggaraan ketrentaman dan ketertiban	Kurangnya fasilitas untuk membantu penyelenggaraan ketrentaman dan ketertiban lingkungan.
		Jadwal yang belum tersusun dengan baik
		Aturan dan sanksi yang belum mengikat secara utuh kepada masyarakat.
C	Pembinaan kerukunan umat	Tidak adanya lembaga adat di desa
		Dibutuhkannya peninggihan lahan makam.

	beragama	Belum adanya dukungan atas kegiatan antar agama di dalam desa.
d	Pengadaan sarana dan prasarana olahraga	Belum adanya fasilitas olahraga yang memadai
		Kurangnya pembinaan olahraga bagi masyarakat untuk pengembangan bakat
		Kurangnya kepedulian sehingga olahraga belum mampu menyaingi akan teknologi yang membuat anak-anak remaja kecanduan
		Kurang memahaminya olahraga untuk manfaat kesehatan masyarakat itu sendiri
E	Pembinaan lembaga adat	Tidak adanya lembaga adat di desa
		Kurangnya pelestarian kegiatan adat di desa
		Kurangnya anggaran untuk melestarikan lembaga adat di desa
F	Pembinaan kesenian dan sosial budaya masyarakat	Masih kurangnya pemahaman manfaat kesi budaya untuk mempersatu masyarakat
		Masih salah kaprahnya pola pemikiran masyarakat akan kesenian itu sendiri
4	Bidang pemberdayaan masyarakat	
A	Pelatihan usaha ekonomi, pertanian, perikanan, dan perdagangan.	Kurangnya pengelompokan usaha ekonomi didesa
		Kurangnya perencanaan serta kegiatan temu rutin desa untuk membahas kelangsungan pertanian, perikanan serta perdagangan yang ada didesa
		Kurangnya pelatihan untuk pengemasan produk agar lebih bernilai lebih
		Kurangnya pelatihan management pemasaran produk

B	Pelatihan teknologi tepat guna	Banyaknya lulusan SMU/SMK yang tidak melanjutkan kuliah dan membutuhkan pelatihan otomotif dan tatarias
C	Pendidikan , pelatihan dan penyuluhan bagi kepala desa, perangkat desa dan Badan Permasyarakatan Desa.	Kurangnya anggaran untuk aloKaur pelatihan perangkat, BPD serta Kepala Desa
		Kurangnya rasa keingin tahuan yang dimiliki sehingga kurangnya keinginan belajar pemahaman
		Adanya perbedaan pemahaman dimana hal tersebut disebabkan perbedaan strata pendidikan serta pengalaman yang dimiliki.
D	Peningkatan kapasitas masyarakat desa	Kurangnya pemetaan masyarakat desa

Dalam rangka pencapaian tindakan yang layak tersebut, berbagai kebijakan pembangunan telah ditempuh oleh Pemerintah Desa Sidomulyo. dalam upaya untuk meningkatkan kesejahteraan masyarakat. Keberhasilan pembangunan berbagai bidang telah kelihatan hasilnya. Terlepas dari keberhasilan tersebut, masih banyak hal yang harus segera ditangani, mengingat begitu banyak permasalahan dan kompleksnya segala urusan yang ada di tengah masyarakat Desa Sidomulyo seiring dengan meningkatnya tuntutan masyarakat itu sendiri.

BAB V

PENUTUP

5. 1. KESIMPULAN

Jika dilihat dari proses penyusunan dokumen RPJM-Desa yang telah dilakukan oleh Tim Penyusun kiranya kami sebagai Tim penyusun akan mencoba memberikan kesimpulan dimana masalah yang muncul dari usaha masyarakat, dengan 4 aspek bidang diantaranya Bidang Penyelenggaraan pemerintahan desa, Bidang Pelaksanaan pembangunan desa, Bidang pembinaan kemasyarakatan, Bidang pemberdayaan masyarakat adalah bidang yang sudah mencakup permasalahan dalam semua kegiatan di pemerintahan desa. Dalam pelaksanaan Program ternyata warga Desa Sidomulyo berharap dalam pelaksanaan kegiatan berprinsip transparan, partisipatif dan akuntabel. Hal ini menyebabkan beberapa pertanyaan, pertama apakah memang betul-betul kehendak masyarakat yang menginginkan pola pembangunan dengan prosedur yang ada dan partisipatif dan Pemerintah Desa dapat menjadi motivator dalam memobilisasi swadaya dan partisipasi masyarakat. Jika benar demikian adanya, hal ini menjadi kesuksesan pemerintah desa dalam pemberdayaan warga untuk terlibat aktif setiap proses pembangunan yang ada di desa. Besarnya Tingkat Belanja desa dari pada tingkat Pendapatan di APBDes tanpa didukung dengan kekuatan PADes yang pasti bisa menyebabkan kemandirian APBDes tidak ada.

Dokumen RPJM Desa disusun sebagai upaya agar dalam proses pemerintahan desa dalam menjalankan program di desa dapat terarah serta mudah melakukan evaluasi dan kontrol yang positif dari semua warga. Pembangunan Desa adalah pemanfaatan sumber daya yang dimiliki untuk peningkatan kesejahteraan masyarakat yang nyata baik dalam aspek pendapatan, kesempatan kerja, lapangan berusaha, akses terhadap pengambilan keputusan maupun indeks pembangunan manusia.

Selanjutnya dokumen RPJM-Des dijadikan rujukan dan dasar dalam penyusunan rencana kerja pembangunan desa (RKP-Des) untuk periode 1 (satu) tahun yang memuat rancangan kerangka ekonomi desa dengan mempertimbangkan kerangka pendanaan yang dimutakhirkan program prioritas

pembangunan desa baik yang dilaksanakan langsung oleh pemerintah desa maupun yang ditempuh dengan mendorong partisipasi masyarakat.

Selanjutnya dengan adanya RPJM-Des yang sudah mengacu pada visi, misi, sasaran yang akan dicapai selama enam tahun maka harus dapat dinikmati oleh seluruh masyarakat Desa Sidomulyo, secara lebih merata dan berkeadilan sebagai bagian proses mewujudkan masyarakat yang sejahtera lahir dan batin secara demokratis.

Penjabaran tahunan dari dokumen RPJM-Des dalam rangka implementasi rencana yang dituangkan dalam Rencana Kerja Pemerintah Desa (RKP-Des) adalah dasar penyusunan rancangan Anggaran Pendapatan dan Belanja Desa (RAPB-Des). Untuk itu diperlukan kaidah-kaidah pelaksanaannya, yaitu:

1. Seluruh komponen masyarakat dan Pemerintah Desa dalam melaksanakan pembangunan berkewajiban mengacu pada RPJM-Des Desa Sidomulyo tahun 2022-2027 dengan penuh tanggung jawab.
2. Forum Musrenbang Kecamatan menjadi forum yang membahas arah pembangunan ditingkat kecamatan dengan mengacu pada RPJM-Des yang sudah disusun dan ditetapkan oleh desa.
3. Satuan Kerja Pemerintah Daerah (SKPD) Kabupaten yang ada wajib untuk menyusun rencana strategis yang memuat visi, misi, strategi, kebijakan, program dan kegiatan pokok pembangunan sesuai dokumen RPJM-Desa.

Dalam rangka meningkatkan efektifitas pelaksanaan RPJM-Desa Desa Sidomulyo tahun 2021-2026 perlu dilaksanakan evaluasi tahunan terhadap pencapaian tujuan dan sasaran pelaksanaan kegiatan yang telah ditetapkan dalam rencana pembangunan. Hal-hal yang belum diatur terkait isu-isu pembangunan desa saat ini akan dibahas lebih lanjut melalui kajian ulang sesuai kebutuhan pembangunan di desa.

5.2. SARAN-SARAN

RPJM Desa ini bukan merupakan persyaratan untuk mendapatkan suatu Pembangunan Desa, tetapi suatu dokumen yang terencana sesuai dengan potensi dan kemampuan Desa dalam melaksanakan program ke depan untuk mewujudkan semua rencana program yang telah tertuang dalam dokumen

RPJM Desa. Dalam menjalankan program hendaknya harus kontinyu serta berkesinambungan, dan juga lebih mengedepankan faktor Prioritas, efektif, efisien, transparan. Hendaknya dalam setiap rencana yang dibuat oleh pemerintah desa harus di sosialisasikan kepada seluruh warga dengan harapan agar tidak terjadi perbedaan persepsi di tengah-tengah masyarakat. Karena keterbatasan APBDes untuk membiayai semua program di desa maka hendaknya pemerintah desa harus berusaha mencari sumber-sumber PADes yang baru dengan catatan tidak memberatkan kondisi seluruh masyarakat. Setiap hasil pembangunan harus segera di laporkan kepada masyarakat oleh pemerintah desa.

5.3 PENUTUP.

Demikian hasil akhir dari penyusunan dokumen RPJM Desa yang telah kami susun kurang lebih 3 (tiga) bulan, dengan melalui proses serta diskusi yang panjang, semua harapan serta keinginan warga Desa Sidomulyo selama kurun waktu 6 (enam) tahun kedepan ada didalam dokumen tersebut. Besar harapan kita bersama, apa yang menjadi harapan serta keinginan semua warga Desa Sidomulyo dapat terwujudkan melalui kerja keras dan kesungguhan semua pihak.

Tim Penyusun RPJM Desa

POTRET / SKETSA / PETA DESA

SUMBERJATI

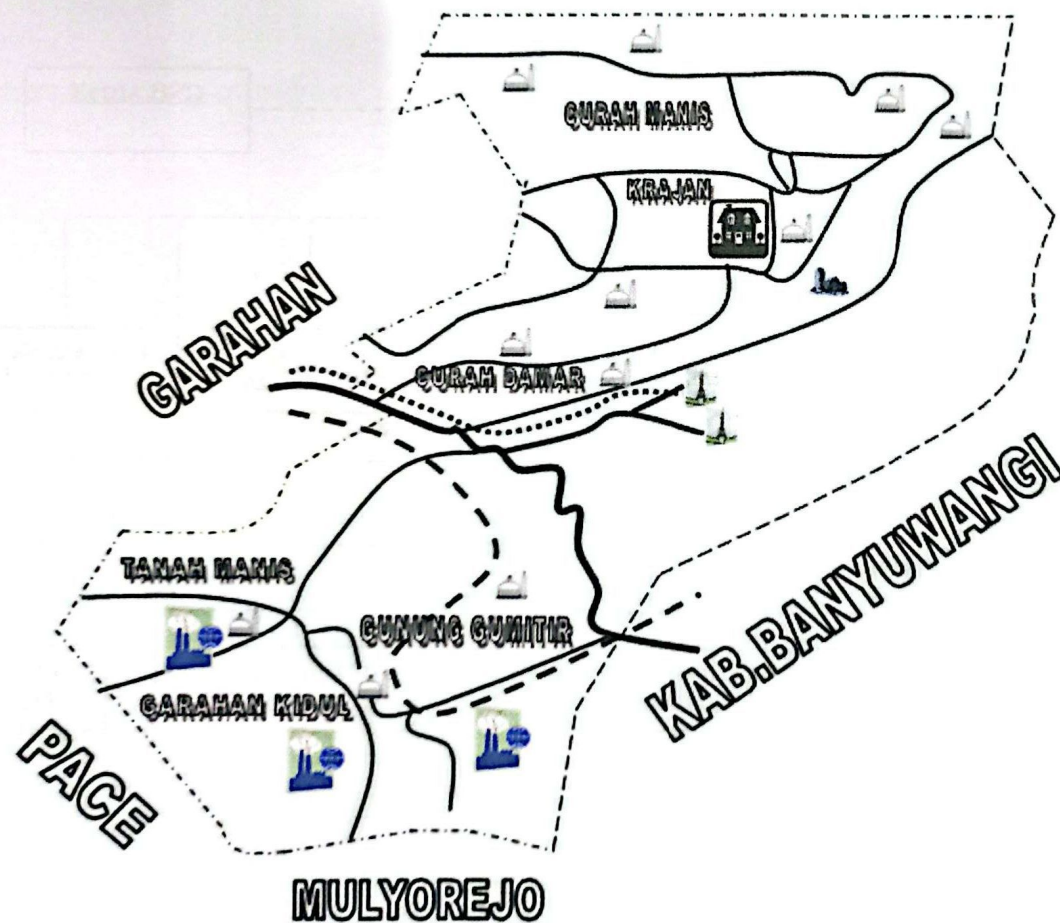

DESA: SIDOMULYO

KEC. SILO

Dibuat Oleh ,

Tim Penyusun RPJMdes

Legenda / Keterangan

-  : Kantor Desa Sidomulyo
-  : Masjid
-  : Gereja
-  : Microwive
-  : Pabrik
-  : Jalan Desa
-  : Jalan Propinsi
-  : Jalan Kereta Api
-  : Sungai
-  : Batas Desa

BAGAN KELEMBAGAAN DESA

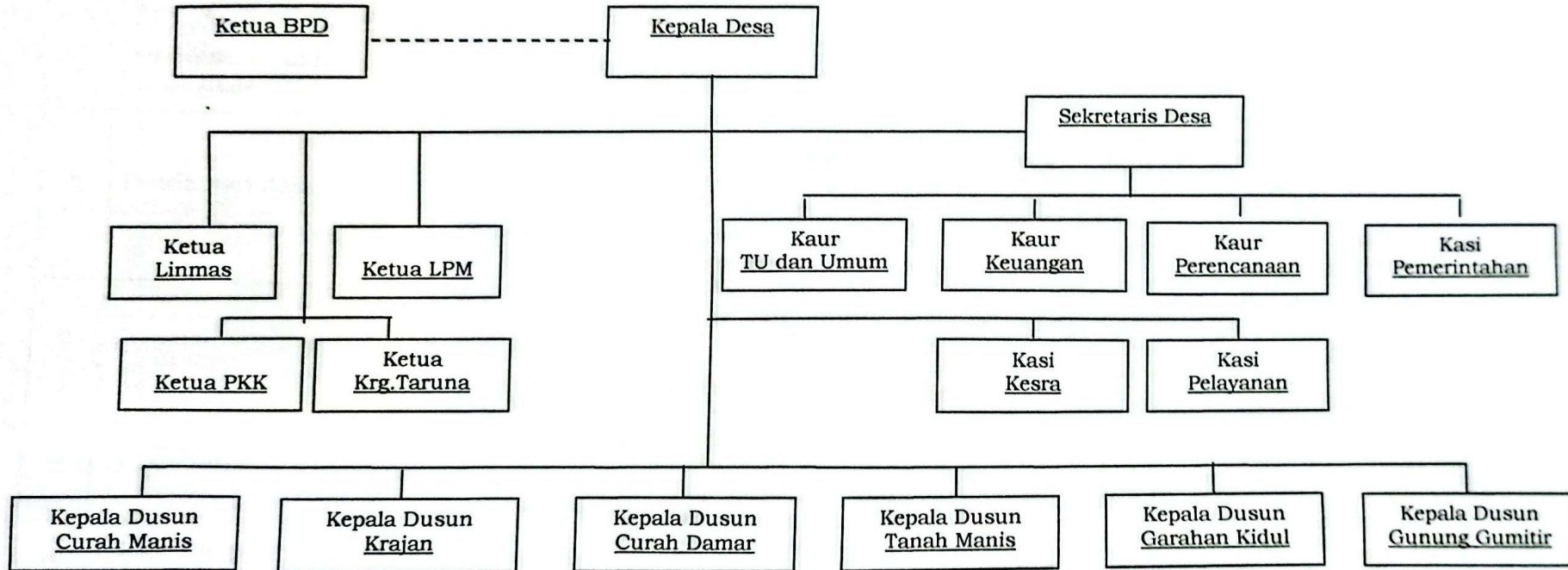

1. TABEL DAFTAR DAN POTENSI DARI POTRET DESA SIDOMULYO

No	Bidang /Sub Bidang	Masalah	Potensi
1	Bidang penyelenggaraan pemerintahan desa		
a	Penetapan dan penegasan batas desa	Batas desa yang ada hanya ada patok kecil rawan hilang	<ul style="list-style-type: none"> - Dana Desa (ADD, Dana Desa, BHP, BHR) - Batas Desa
b	Pendataan desa	Kurang aktifnya masyarakat untuk ikut memperlancar pendataan penduduk yang update.	<ul style="list-style-type: none"> - Masyarakat - Dokumen KK - Dana Desa (ADD, Dana Desa, BHP, BHR) - Perangkat Desa
		Kurangnya kesadaran masyarakat akan kebutuhan data bagi desa dan warga itu sendiri	
c	Penyusunan tata ruang desa	Kurangnya tenaga ahli untuk menata ruang desa agar lebih dinamis dan indah,	<ul style="list-style-type: none"> - Kantor Desa - Lahan - Dana Desa (ADD, Dana Desa, BHP, BHR) - Perangkat Desa
		Kurangnya anggaran untuk tata ruang desa	
		Kurangnya perencanaan tata ruang desa	
d	Penyelenggaraan musyawarah desa/ Dusun	Kurangnya kepedulian warga untuk ikut berpartisipasi dalam musyawarah	<ul style="list-style-type: none"> - Perencanaan Desa - Jadwal Musdes - Perangkat Desa - Papan Informasi - Dana Desa (ADD, Dana Desa, BHP, BHR) - Lahan untuk Balai Dusun
		Kurangnya sosialisasi dan informasi pemerintahan desa pada masyarakat.	
		Kurang tepatnya waktu penyelenggaraan Musyawarah desa sehingga partisipasi kurang	
		Kurangnya Bangunan yang memadai untuk musyawarah dalam dusun (Balai Dusun)	

e	Pengelolaan desa/dusun informasi	Kurangnya papan informasi yang ada di setiap dusun	<ul style="list-style-type: none"> - Balai Dusun - Dana Desa (ADD, Dana Desa, BHP, BHR) - Perangkat Desa
		Kurangnya update informasi dan pengumuman kepada masyarakat.	
f	Penyelenggaraan perencanaan desa	Kurang fahamnya bahwa perencanaan yang baik akan menentukan pelaksanaan pembangunan desa yang baik.	<ul style="list-style-type: none"> - Perangkat Desa - Dana Desa (ADD, Dana Desa, BHP, BHR) - Musrenbang Desa
		Kurangnya kualitas aparatur desa untuk penyusunan perencanaan kegiatan desa.	
g	Penyelenggaraan evaluasi tingkat perkembangan pemerintahan desa	Belum adanya evaluasi yang digunakan untuk peningkatan kinerja dan program yang memadai dari segala aspek	<ul style="list-style-type: none"> - Dana Desa (ADD, Dana Desa, BHP, BHR) - Aparatur Kecamatan
h	Penyelenggaraan kerjasama antar desa	Kurangnya keterkaitan pemerintahan baik kecamatan maupun desa untuk pengembangan kerjasama antar desa, sehingga kerjasama antar desa belum maksimal	<ul style="list-style-type: none"> - Dana Desa (ADD, Dana Desa, BHP, BHR) - Desa - Desa dalam 1 kecamatan - Lembaga Desa / BPD
i	Pembangunan sarana dan prasarana kantor desa	Kurangnya anggaran alokasi untuk pembangunan kantor desa, sehingga desa harus melakukan pembangunan sedikit demi sedikit dan berpengaruh pada pelayanan terhadap masyarakat.	<ul style="list-style-type: none"> - Dana Desa (ADD, Dana Desa, BHP, BHR) - Dana APBD I,II
j	Pelayanan Publik	Kurangnya layaknya fasilitas kantor untuk proses pelayanan masyarakat	<ul style="list-style-type: none"> - Kantor Desa - Dana Desa (ADD, Dana Desa, BHP, BHR)
		Minimnya sumberdaya manusia pada aparatur desa	<ul style="list-style-type: none"> - Perangkat Desa - Dana Desa (ADD, Dana Desa, BHP, BHR)

		dibutuhkannya pelatihan Administrasi pada perangkat desa guna menunjang kinerja aparatur desa dalam pelayanan publik	<ul style="list-style-type: none"> - Perangkat Desa - Dana Desa (ADD, Dana Desa, BHP, BHR) - Job Diskription
2	Bidang Pelaksanaan pembangunan desa		
a	Pembangunan pemanfaatan dan pemeliharaan insfrastruktur dan lingkungan desa	Kurangnya perencanaan pembangunan serta pemeliharaan insfrastruktur desa, kurangnya dana untuk hal tersebut sehingga pembangunan sangat lambat.	<ul style="list-style-type: none"> - Perangkat Desa - Dana Desa (ADD, Dana Desa, BHP, BHR) - APBD I - APBD II - APBN - Gotongroyong
		Kurangnya dana untuk pembangunan, sehingga pembangunan desa lambat	<ul style="list-style-type: none"> - Musrenbang Desa - Masyarakat - Gotongroyong
		Prioritas usulan yang masih belum mengedepankan usulan yang sangat dibutuhkan dan berkelanjutan dalam perkembangannya	<ul style="list-style-type: none"> - Dana Desa (ADD, Dana Desa, BHP, BHR) - Gotongroyong
		Kurangnya pembangunan TPT untuk memaksaimalkan fungsi dan umur jalan	<ul style="list-style-type: none"> - Masyarakat, Pemuda - Dana Desa (ADD, Dana Desa, BHP, BHR) - Perangkat Desa
		Kurangnya potensi tenaga ahli teknik untuk pembangunan.	<ul style="list-style-type: none"> - Dana Desa (ADD, Dana Desa, BHP, BHR) - Gotongroyong - Masyarakat - Perangkat Desa
		Banyaknya aliran air yang belum maksimal pembangunannya	
		Banyaknya Saluran air yang membutuhkan perbaikan Plengsengan untuk meningkatkan fungsinya	
		Banyaknya pemeliharaan pembangunan jalan yang belum maksimal	

b	Pembangunan, pemanfaatan dan pemeliharaan sarana dan prasarana kesehatan	Kurangnya rasa memiliki untuk kader dan masyarakat dalam pembangunan dan pemeliharaan bidang kesehatan	<ul style="list-style-type: none"> - Kader - Bidan - Dana Desa (ADD, Dana Desa, BHP, BHR)
		Kurangnya dana untuk pembangunan tempat pelaksanaan pembantu pelayanan kesehatan masyarakat	<ul style="list-style-type: none"> - Dana Desa (ADD, Dana Desa, BHP, BHR) - Gotongroyong
		Kurangnya petugas kesehatan untuk pelaksanaan pelayanan kesehatan masyarakat	<ul style="list-style-type: none"> - Polindes - Dana Desa (ADD, Dana Desa, BHP, BHR)
		Minimnya anggaran operasional posyandu di ADD sehingga pemberian makanan tambahan pada Balita dan Bumil kurang maksimal karena selama ini masih swadaya	<ul style="list-style-type: none"> - Balita - Kader - Bidan - Dana Desa (ADD, Dana Desa, BHP, BHR) - Gotongroyong / swadaya - Balai Dusun
		Minimnya sarana Prasarana posyandu berupa Timbangan Dacin, sehingga dalam pelaksanaan Posyandu di Desa kurang maksimal	
		Kurang optimalnya pelaksanaan Posyandu di desa dikarenakan masih rendahnya tingkat pemahaman kader posyandu dalam pelaksanaan fungsi 5 meja di posyandu.	
		Masih tingginya kasus DBD yang menjangkiti warga desa, khususnya anak-anak pada musim penghujan	
c	Pembangunan, pemanfaatan dan pemeliharaan sarana dan prasarana pendidikan	Kurangnya rasa memiliki dan kesadaran masyarakat dalam pembangunan dan pemeliharaan bidang pendidikan	<ul style="list-style-type: none"> - Semangat gotongroyong - Jadwal Kerja bakti - Aparatur Desa

		Kurangnya dana untuk pembangunan fasilitas pendidikan TK Dharma Wanita	<ul style="list-style-type: none"> - Siswa TK Dharmawanita - Guru TK - Dana Desa (ADD, Dana Desa, BHP, BHR)
		Rusaknya beberapa tiang bendera	<ul style="list-style-type: none"> - Dana Desa (ADD, Dana Desa, BHP, BHR) - Swadaya Masyarakat
		Kurangnya kegiatan untuk peningkatan pendidikan anak dan masyarakat pada umumnya	<ul style="list-style-type: none"> - Siswa TK Dharmawanita - Guru TK - Dana Desa (ADD, Dana Desa, BHP, BHR)
d	Pengembangan usaha ekonomi produktif serta pembangunan pemanfaatan dan pemeliharaan sarana prasarana ekonomi	Kurangnya pengkoordinasian usaha ekonomi produktif serta identifikasi pengembangannya.	<ul style="list-style-type: none"> - Kelompok Usaha - Aparatur Desa - Kelembagaan Desa - Dana Desa (ADD, Dana Desa, BHP, BHR) - Swadaya Masyarakat
		Serta kurangnya pelatihan untuk peningkatan usaha ekonomi produktif.	
		Kurangnya peningkatan kapasitas masyarakat untuk pengembangan skill untuk peningkatan pendapatan masyarakat	
e	Pelestarian lingkungan hidup	Kurang fahamnya akan manfaat lingkungan bagi masyarakat, sehingga kurangnya rasa memiliki untuk melestarikan lingkungannya.	<ul style="list-style-type: none"> - Kelompok PKK - Kader desa - Masyarakat - Dana Desa (ADD, Dana Desa, BHP, BHR) - Swadaya Masyarakat
		Banyaknya rumah tidak layak huni bagi rakyat miskin	<ul style="list-style-type: none"> - Dana Desa (ADD, Dana Desa, BHP, BHR) - Swadaya Masyarakat
		Banyaknya rumah tidak terdapat Jamban sebagai salah satu syarat sebagai rumah sehat	<ul style="list-style-type: none"> - Dana Desa (ADD, Dana Desa, BHP, BHR) - Swadaya Masyarakat

		Banyaknya jalan yang tidak memiliki batas jalan	<ul style="list-style-type: none"> - Dana Desa (ADD, Dana Desa, BHP, BHR) - Swadaya Masyarakat
		Banyaknya jalan tanpa penerangan	<ul style="list-style-type: none"> - Dana Desa (ADD, Dana Desa, BHP, BHR) - Swadaya Masyarakat
f	Pembangunan, pemanfaatan dan pemeliharaan, sarana dan prasarana pertanian	Kurang maksimalnya pembangunan saluran irigasi	<ul style="list-style-type: none"> - Dana Desa (ADD, Dana Desa, BHP, BHR) - Swadaya Masyarakat - Saluran Irigasi - Dinas Pertanian
		Belum tersedianya sarana dan prasarana pertanian desa (Handtraktor, Diesel Pompa Air, Handsprayer)	<ul style="list-style-type: none"> - Kelompok Tani - Gedung Kelompok Tani - Dana Desa (ADD, Dana Desa, BHP, BHR) - Swadaya Masyarakat - Sumur Gali - Toko pertanian
		Belum tersedianya benih padi dan bibit palawija dengan kualitas bagus, murah dan mudah di dapat petani.	
		Ketersediaan air bersih yang tidak mencukupi bagi warga desa pada musim kemarau	
		Sulitnya mendapatkan pupuk bersubsidi dan obat-obatan pada musim tanam	
3	Bidang pembinaan kemasyarakatan		
a	Pembinaan lembaga kemasyarakatan	Kurangnya pembinaan lembaga kemasyarakatan, serta kurangnya fungsi dan keikutsertaan lembaga dalam pembangunan pemerintahan desa secara maksimal.	<ul style="list-style-type: none"> - Adanya lembaga masyarakat - Dana Desa (ADD, Dana Desa, BHP, BHR)

BPD	Masih dibutuhkannya Pelatihan bagi anggota BPD, sehingga fungsi kelembagaan bisa sesuai dengan TUPOKSI nya.	<ul style="list-style-type: none"> - BPD, LPM, Karang Taruna, PKK.
	Rendahnya tunjangan yang diberikan untuk anggota BPD	
LPM	Minimnya pemahaman tentang perencanaan pembangunan Desa bagi anggota LPM	<ul style="list-style-type: none"> - Perangkat Desa - Dana Desa (ADD, Dana Desa, BHP, BHR) - Kelembagaan Desa - Swadaya Masyarakat
	Masih dibutuhkannya Pelatihan bagi anggota LPM, sehingga fungsi kelembagaan bisa sesuai dengan TUPOKSI nya	
	Kurang maksimalnya kinerja anggota LPM dikarenakan belum adanya Honor	
RT/RW	Belum adanya tunjangan bagi RT/RW sehingga pelayanan masyarakat kurang optimal.	<ul style="list-style-type: none"> - Dana Desa (ADD, Dana Desa, BHP, BHR) - RT 15 - RW 5
PKK	Pembinaan bagi kader PKK berupa pelatihan	<ul style="list-style-type: none"> - Dana Desa (ADD, Dana Desa, BHP, BHR) - PKK
KELOMPOK TANI	Modal untuk aktifitas kelompok tani agar bisa dimanfaatkan oleh masyarakat	<ul style="list-style-type: none"> - Kelompok Tani - Dana Desa (ADD, Dana Desa, BHP, BHR) - Swadaya Masyarakat
	Kurangnya Sosialisasi/penyuluhan bagi anggota kelompok tani dan masyarakat dalam pengolahan lahan pertanian	
	Minimnya pembinaan bagi Kelompok Tani	<ul style="list-style-type: none"> - Pendamping Pertanian - Kelompok Tani - Dana Desa (ADD, Dana Desa, BHP, BHR) - Swadaya Masyarakat

	KARANG TARUNA	Dibutuhkannya pelatihan manajemen organisasi bagi pemuda desa	<ul style="list-style-type: none"> - Karang Taruna - Dana Desa (ADD, Dana Desa, BHP, BHR) - Swadaya Masyarakat - Pemuda Desa
		Minimnya kegiatan program kerja dari lembaga karang taruna	
		Kurangnya anggaran untuk pengembangan karang taruna	
b	Penyelenggaraan ketertarikan dan ketertiban	Kurangnya fasilitas untuk membantu penyelenggaraan ketertarikan dan ketertiban lingkungan.	<ul style="list-style-type: none"> - Masyarakat - RT/RW - Dana Desa (ADD, Dana Desa, BHP, BHR) - Gotongroyong - Swadaya Masyarakat
		Jadwal yang belum tersusun dengan baik	
		Aturan dan sanksi yang belum mengikat secara utuh kepada masyarakat.	
c	Pembinaan kerukunan umat beragama	Tidak adanya lembaga adat di desa	<ul style="list-style-type: none"> - Kegiatan adat desa - Masyarakat - Swadaya Desa - Dana Desa (ADD, Dana Desa, BHP, BHR) - Lahan Makam - Swadaya Masyarakat - Gotongroyong - Dana Desa (ADD, Dana Desa, BHP, BHR) - Perbedaan agama dalam masyarakat - Dana Desa (ADD, Dana Desa, BHP, BHR) - Kegiatan Keagamaan
		Dibutuhkannya peninggihan lahan makam.	
		Belum adanya dukungan atas kegiatan antar agama di dalam desa.	

d	Pengadaan sarana dan prasarana olahraga	Belum adanya fasilitas olahraga yang memadai	<ul style="list-style-type: none"> - Lapangan Sepak Bola - Swadaya Masyarakat - Klub Olahraga Desa - Pemuda - Karang taruna - Dana Desa (ADD, Dana Desa, BHP, BHR)
		Kurangnya pembinaan olahraga bagi masyarakat untuk pengembangan bakat	
		Kurangnya kepedulian sehingga olahraga belum mampu menyaingi akan teknologi yang membuat anak-anak remaja kecanduan	
		Kurang memahaminya olahraga untuk manfaat kesehatan masyarakat itu sendiri	
e	Pembinaan lembaga adat	Tidak adanya lembaga adat di desa	<ul style="list-style-type: none"> - Kegiatan adat desa - Masyarakat - Swadaya Desa - Dana Desa (ADD, Dana Desa, BHP, BHR)
		Kurangnya pelestarian kegiatan adat di desa	
		Kurangnya anggaran untuk melestarikan lembaga adat di desa	
f	Pembinaan kesenian dan sosial budaya masyarakat	Masih kurangnya pemahaman manfaat seni budaya untuk pemersatu masyarakat	<ul style="list-style-type: none"> - Lembaga Kesenian - Masyarakat - Swadaya Masyarakat - Dana Desa (ADD, Dana Desa, BHP, BHR)
		Masih salah kaprahnya pola pemikiran masyarakat akan kesenian itu sendiri	
4	Bidang pemberdayaan masyarakat		
a	Pelatihan usaha ekonomi, pertanian, perikanan, dan	Kurangnya pengelompokan usaha ekonomi didesa	

	perdagangan.	<p>Kurangnya perencanaan serta kegiatan temu rutin desa untuk membahas kelangsungan pertanian, perikanan serta perdagangan yang ada didesa</p> <p>Kurangnya pelatihan untuk pengemasan produk agar lebih bernilai lebih</p> <p>Kurangnya pelatihan management pemasaran produk</p>	<ul style="list-style-type: none"> - Usaha Masyarakat - Toko - Keterampilan Masyarakat - UKM - Swadaya Masyarakat - Dana Desa (ADD, Dana Desa, BHP, BHR) - Anek Produk Olahan Masyarakat
b	Pelatihan teknologi tepat guna	Banyaknya lulusan SMU/SMK yang tidak melanjutkan kuliah dan membutuhkan pelatihan otomotif dan tatarias	<ul style="list-style-type: none"> - Pemuda/ Pemudi Usia Produktif - Dana Desa (ADD, Dana Desa, BHP, BHR)
c	Pendidikan , pelatihan dan penyuluhan bagi kepala desa, perangkat desa dan Badan Permusyawaratan Desa.	<p>Kurangnya anggaran untuk alokasi pelatihan perangkat, BPD serta Kepala Desa</p> <p>Kurangnya rasa keingin tahuan yang dimiliki sehingga kurangnya keinginan belajar pemahaman</p> <p>Adanya perbedaan pemahaman dimana hal tersebut disebabkan perbedaan strata pendidikan serta pengalaman yang dimiliki.</p>	<ul style="list-style-type: none"> - Dana Desa (ADD, Dana Desa, BHP, BHR) - Aparatur Desa - Kelembagaan Desa
d	Peningkatan kapasitas masyarakat desa	Kurangnya pemetaan masyarakat desa	<ul style="list-style-type: none"> - Aparatur Desa - Dana Desa (ADD, Dana Desa, BHP, BHR) - RT/RW - Kelembagaan Desa

2. TABEL DAFTAR MASALAH KELENDER MUSIM DESA SIDOMULYO

**TABEL GAMBAR
KALENDER MUSIM SIDOMULYO**

No	Masalah	Kemarau					Pancarobah			Peghujan			
		3	4	5	6	7	8	9	10	11	12	1	2
1	Ketersediaan air bersih dan pertanian terbatas	xxx	xxx	xxx	xxx	xxxx	xxxx	xxxx	xxxx	xxxx	xxx	-	-
2	Pada musim tanam kurangnya saprodi yang dimiliki untuk mendukung pertanian	-	-	-	-	-	-	-	xx	xx	xx	xx	xx
3	Mahalnya bibit pertanian pada musim tanam	-	-	-	-	-	-	-	xxx	-	-	xxx	
4	Pada musim kemarau banyak warga yang kekurangan air bersih	xxx	xxx	xxx	xxx	xxx	xxxx	xxxx	xxxx	xxxx	xxx	-	-
5	Sulitnya mendapat pupuk bersubsidi dan obat2an pada musim tanam	xx	xx	xx	xx	-	-	-	-	-	-	xxx	xxx
6	Penyebaran penyakit DBD pada musim penghujan	xx	-	-	-	-	-	-	-	-	-	xx	xx

3. TABEL DAFTAR MASALAH DAN POTENSI DARI KALENDER MUSIM DESA SIDOMULYO

NO	MASALAH	POTENSI
1.	Minimnya pembuatan sumur pantek guna menunjang pertanian masyarakat di sawah tadah hujan dan sumber air bersih yang bisa digunakan warga pada musim kemarau.	<ul style="list-style-type: none"> - Sungai, Sumur Bor/Pantek - Petani, Lahan pertanian produktif
2.	Kurang tersedianya sarana dan prasarana pertanian desa dukuhsari (Handtraktor, Diesel, Pompa Air, Handsprayer)	<ul style="list-style-type: none"> - KOPTAN, GAPOKTAN - Petani, Lahan pertanian produktif
3.	Belum tersedianya benih padi dan bibit palawija dengan kualitas bagus, murah dan mudah di dapat petani.	<ul style="list-style-type: none"> - KOPTAN, GAPOKTAN - Petani, Lahan pertanian produktif
4.	Ketersediaan air bersih yang tidak mencukupi bagi warga desa Dukuhsari pada musim kemarau.	<ul style="list-style-type: none"> - Sungai, Sumur Bor/Pantek
5.	Sulitnya mendapatkan pupuk bersubsidi dan obat-obatan pada musim tanam.	<ul style="list-style-type: none"> - KOPTAN, GAPOKTAN - Petani, Lahan pertanian produktif
6.	Masih tingginya kasus DBD yang menjangkiti warga desa, khususnya anak-anak pada musim penghujan	<ul style="list-style-type: none"> - BIDAN Desa - Polindes, Puskesmas

4. TABEL DAFTAR MASALAH DAN POTENSI DARI BAGAN KELEMBAGAAN DESA SIDOMULYO

No	LEMBAGA	MASALAH	POTENSI
1	PEMDES	<ul style="list-style-type: none"> - Masih dibutuhkannya pelatihan administrasi bagi Perangkat Desa - Kedisiplinan Aparatur Desa perlu d tingkatkan - Infrastruktur komplek balai desa perlu d renofasi total 	<ul style="list-style-type: none"> - Kantor Desa - Perangkat Desa - Struktur Organisasi Desa - Tanah bengkok
2	BPD	<ul style="list-style-type: none"> - Kurang memahami Tugas Pokok dan Fungsi sebagai BPD 	<ul style="list-style-type: none"> - Kantor Desa - Program kerja - Struktur Organisasi Desa
3	LPM	<ul style="list-style-type: none"> - Minimalnya koordinasi dengan sehingga pengurus lainnya tidak tahu program kerja LPM - Masih dibutuhkan pelatihan bagi pengurus LPM - Masih rendahnya kinerja pengurus LPM 	<ul style="list-style-type: none"> - Kantor Desa - Program kerja - Struktur Organisasi Desa
4	RT/RW	<ul style="list-style-type: none"> - Sumber Daya Manusia (SDM) masih rendah - Usia rata rata ketua RT/RW sudah lanjut 	<ul style="list-style-type: none"> - Struktur pengurus ada - Program kerja
5	PKK	<ul style="list-style-type: none"> - Kurangnya pembinaan/ Pelatihan bagi kader PKK - Minimnya anggaran operasional Dana Desa sehingga PMT bagi Balita dan Bumil kurang maksimal. - Minimnya sarana dan prasarana Posyandu 	<ul style="list-style-type: none"> - Struktur pengurus ada - Program kerja - Kantor - ADD
6	KELOMPOK TANI	<ul style="list-style-type: none"> - Modal untuk aktivitas kelompok tani agar dimanfaatkan oleh masyarakat - Kurangnya penyuluhan oleh PPL tentang pola tanam yang benar 	<ul style="list-style-type: none"> - Struktur pengurus ada - Program kerja - Kas ada - PPL ada
7	KARANG TARUNA	<ul style="list-style-type: none"> - Kurangnya pelatihan ketrampilan bagi para pemuda yang belum memiliki pekerjaan tetap 	<ul style="list-style-type: none"> - Struktur pengurus ada - Program kerja

**DAFTAR RANCANGAN RENCANA KERJA PEMERINTAH DESA (DRKP-DESA)
TAHUN : 2022**

DESA : SIDOMULYO
KECAMATAN : SILO
KABUPATEN : JEMBER
PROVINSI : JAWA TIMUR

No	Bidang / Jenis Kegiatan			Lokasi	Vol	Sasaran / Manfaat	Waktu Pelaksanaan	Biaya dan Sumber Pembiayaan		Pola Pelaksanaan			Renc. Pelaksana Kegiatan
	Bidang		Jenis Kegiatan					Jlh (Rp)	Sumber	Swakelola	Kerjasama Antar Desa	Kerjasama Pihak Ketiga	
a	b	c	d	e	f	g	h	i	j	k	l	m	n
1	Penyelenggaraan Pemerintahan Desa	1	Penghasilan tetap kepala desa dan perangkat desa	Desa Sidomulyo	14 orang	Meningkatkan kesejahteraan Kepala Desa dan Perangkat Desa	2022	377.424.000	ADD	√			PTPKD
		2	Tunjangan kepada BPD	Desa Sidomulyo	11 orang	Meningkatkan kesejahteraan anggota BPD	2022	56.400.000	ADD	√			PTPKD
		3	Honorarium Pegawai Desa	Desa Sidomulyo	6 org	Meningkatkan kinerja pegawai dalam pelayanan masyarakat	2022	28.800.000	ADD	√			PTPKD
		4	Belanja pegawai (honorarium PTKD, Penyusunan RKP, Penyusunan Laporan Pertanggungjawaban)	Desa Sidomulyo	1 Paket @ 5 Orang	Meningkatkan kualitas pegawai dalam penyusunan/perencanaan, pengelolaan dan pertanggung jawaban keuangan desa yg akuntabel	2022	30.000.000	ADD	√			PTPKD
		5	Belanja barang dan jasa	Desa Sidomulyo	1 paket	Pemenuhan kebutuhan teknis penyelenggaraan operasional kantor	2022	32.500.000	ADD	√			PTPKD
		6	Insentif RT RW	Desa Sidomulyo	91 orang	Meningkatkan kesejahteraan kinerja Ketua RT dan RW	2022	218.400.000	ADD	√			PTPKD
		7	Belanja modal	Desa Sidomulyo	Ls	Pemenuhan kebutuhan teknis penyelenggaraan operasional kator	2022	23.197.521	BGH	√			PTPKD
		8	Tunjangan Babinsa dan Bhabinkamtibmas	Desa Sidomulyo	2 orang	Peningkatan Keamanan Wilayah Desa	2022	8.500.000	ADD	√			PTPKD
		9	Kegiatan Desa On Line	Desa Sidomulyo	1 Paket	Peningkatan kualitas Profil dan Sistem Keuangan Desa	2022	7.200.000	ADD	√			PTPKD
		10	tunjangan kepala desa serta perangkat desa	Desa Sidomulyo	16 orang	Meningkatkan kesejahteraan Kepala Desa dan Perangkat Desa	2022	87.600.000	PAD	√			PTPKD
		11	Tunjangan Hari Raya Kepala Desa dan Perangkat Desa Sidomulyo	Desa Sidomulyo	14 orang	Meningkatkan kesejahteraan Kepala Desa dan Perangkat Desa	2022	31.452.000	ADD	√			PTPKD
		12	Tunjangan Hari Raya Ketua dan Anggota BPD Desa Sidomulyo	Desa Sidomulyo	9 orang	Meningkatkan kesejahteraan Ketua dan Anggota BPD	2022	4.700.000	ADD	√			PTPKD
		14	BPJS Kesehatan dan BPJS Ketenagakerjaan Kepala Desa,Perangkat Desa,Staf dan BPD	Desa Sidomulyo	1 Paket	Jaminan (Pensiun/Pesangon) Masa Tua Bagi Kepala Desa,Perangkat Desa, Staf dan BPD	2022	51.000.000	ADD	√			PTPKD

No	Bidang / Jenis Kegiatan			Lokasi	Vol	Sasaran / Manfaat	Waktu Pelaksanaan	Biaya dan Sumber Pembiayaan		Pola Pelaksanaan			Renc. Pelaksana Kegiatan
	Bidang		Jenis Kegiatan					Jlh (Rp)	Sumber	Swa-kelela	Kerjasma Antar Desa	Kerjasma Pihak Ketiga	
a	b	c	D	E	f	g	h	i	j	k	l	m	n
		15	Pelaksana Pilkades Desa Sidomulyo	Desa Sidomulyo	1 Paket	Proses Demokrasi Tingkat Desa (Menciptakan Pemimpin Yang dipilih Langsung Oleh Masyarakat)	2022	100.000.000	ADD	√			PTPKD
		16	Operasional BPD	Desa Sidomulyo	1 Paket	Penunjang Aktivitas dan Kegiatan yang dilaksanakan oleh ketua dan anggota BPD	2022	3.000.000	ADD	√			PTPKD
		17	Kegiatan penyusunan perubahan RPJM dan RKP desa				2022	8.000.000					
		18	Seragam Korpri dan sepatu				2022						
		19	kegiatan penyusunan APBDes				2022	9.000.000					
		20	honorarium Pelaksana Kegiatan (Pembangunan Desa)	Desa Sidomulyo	12 orang	Memberikan Hak atas Kewajiban yang telah dilaksanakan Pelaksana Kegiatan	2022	49.770.000	ADD	√			PTPKD
Jumlah Per Bidang 1								1.126.943.521					
2	Pembangunan Desa	1	Pengaspalan Jalan Penghubung Dsn.Curah Manis - Dsn.Krajan	Dusun Curah Manis RT 01 RW 01	3 x 2,5 Km	Meningkatkan fungsi jalan dan memperlancar transportasi masyarakat	2022	1.114.400.000	Dana Desa	√			PK Desa
		2	Paving Jalan Lingkungan	Dusun Curah Manis RT 01 RW 01	3 x 850 m	Meningkatkan fungsi jalan dan memperlancar transportasi masyarakat	2022	330.200.000	Dana Desa	√			PK Desa
		3	Pengaspalan Jalan Kampung Terang	Dusun Curah Manis RT 01 RW 02	3 x 950 m	Meningkatkan fungsi jalan dan memperlancar transportasi masyarakat	2022	424.700.000	Dana Desa	√			PK Desa
		4	Paving Jalan Lingkungan	Dusun Curah Manis RT 01 RW 03	3 x 500 m	Meningkatkan fungsi jalan dan memperlancar transportasi masyarakat	2022	195.100.000	Dana Desa	√			PK Desa
		5	Paving Jalan Lingkungan	Dusun Curah Manis RT 02 RW 04	3 x 400 m	Meningkatkan fungsi jalan dan memperlancar transportasi masyarakat	2022	156.500.000	Dana Desa	√			PK Desa
		6	Pemb.Tembok Penahan Tanah (TPT)	Dusun Curah Manis RW 01	2 x 1,5 Km	Meningkatkan fungsi parit agar tidak menggenangi jalan	2022	1.207.490.000	PU Cipta Karya	√			PK Desa
		7	Pemb.Tembok Penahan Tanah (TPT)	Dusun Curah Manis RW 02	2 x 1 Km	Meningkatkan fungsi parit agar tidak menggenangi jalan	2022	805.160.000	PU Cipta Karya	√			PK Desa
		8	Pemb.Tembok Penahan Tanah (TPT)	Dusun Curah Manis RW 02	2 x 1,5 Km	Meningkatkan fungsi parit agar tidak menggenangi jalan	2022	1.207.490.000	PU Cipta Karya	√			PK Desa
		9	Pemb.Tembok Penahan Tanah (TPT)	Dusun Curah Manis RW 03	2 x 1,5 Km	Meningkatkan fungsi parit agar tidak menggenangi jalan	2022	1.207.490.000	PU Cipta Karya	√			PK Desa
		10	Pemb.Tembok Penahan Tanah (TPT)	Dusun Curah Manis RW 04	2 x 1 Km	Meningkatkan fungsi parit agar tidak menggenangi jalan	2022	805.160.000	PU Cipta Karya	√			PK Desa

No	Bidang / Jenis Kegiatan			Lokasi	Vol	Sasaran / Manfaat	Waktu Pelaksanaan	Biaya dan Sumber Pembiayaan		Pola Pelaksanaan			Renc. Pelaksanaan Kegiatan
	Bidang		Jenis Kegiatan					Jlh (Rp)	Sumber	Swakelola	Kerjasama Antar Desa	Kerjasama Pihak Ketiga	
a	b	c	d	e	f	g	h	i	j	k	l	m	n
		11	Pemb.Tembok Penahan Tanah (TPT)	Dusun Curah Manis RW 05	2 x 1 Km	Meningkatkan fungsi parit agar tidak menggenangi jalan	2022	805.160.000	PU Cipta Karya	√			PK Desa
		12	Penerangan Jalan Umum (PJU)	Dusun Curah Manis RW 02	1 Km	Memperlancar transportasi jalan di malam hari	2022	300.000.000	PU Cipta Karya	√			PK Desa
		13	Jembatan Penghubung	Dusun Curah Manis RW 03	2 x 13	Meningkatkan fungsi jalan dan memperlancar transportasi masyarakat	2022	400.000.000	Dana Desa	√			PK Desa
		14	Penerangan Jalan Umum (PJU)	Dusun Curah Manis RW 04	1 Km	Memperlancar transportasi jalan di malam hari	2022	300.000.000	PU Cipta Karya	√			PK Desa
		15	Paving Jalan Lingkungan	Dusun Curah Manis RT 01 RW 01	3 x 400 m	Meningkatkan fungsi jalan dan memperlancar transportasi masyarakat	2022	156.500.000	Dana Desa	√			PK Desa
		16	Penerangan Jalan Umum (PJU)	Dusun Curah Manis RW 05	1 Km	Memperlancar transportasi jalan di malam hari	2022	300.000.000	PU Cipta Karya	√			PK Desa
		17	Pembangunan Plengsengan	Dusun Curah Manis RW 04	3 x 500 m	Meningkatkan fungsi parit agar tidak menggenangi jalan	2022	150.320.000	PU Cipta Karya	√			PK Desa
		18	Pavingisasi Jalan Lingkungan	Dusun Curah Manis RW 05	3 x 500 m	Meningkatkan fungsi parit agar tidak menggenangi jalan	2022	195.100.000	Dana Desa	√			PK Desa
		19	Pembangunan MCK	Dusun Curah Manis RT 03 RW 02	1 Unit	Meningkatkan Pola Hidup Bersih dan Sehat di Kalangan Masyarakat Setempat	2022	60.000.000	PU Cipta Karya	√			PK Desa
		20	Pengaspalan Jalan	Dusun Krajan RW 08	3 x 500 m	Meningkatkan fungsi jalan dan memperlancar transportasi masyarakat	2022	224.500.000	Dana Desa	√			PK Desa
		21	Pengaspalan Jalan	Dusun Krajan RT 004 RW 006	3 x 500 m	Meningkatkan fungsi jalan dan memperlancar transportasi masyarakat	2022	224.500.000	Dana Desa	√			PK Desa
		22	Pengaspalan Jalan	Dusun Krajan RT 001 RW 006	3 x 500 m	Meningkatkan fungsi jalan dan memperlancar transportasi masyarakat	2022	224.500.000	Dana Desa	√			PK Desa
		23	Pengaspalan Jalan	Dusun Krajan RT 001 RW 007	3 x 500 m	Meningkatkan fungsi jalan dan memperlancar transportasi masyarakat	2022	224.500.000	Dana Desa	√			PK Desa
		24	Pavingisasi Jalan Lingkungan	Dusun Krajan RT 002 RW 009	3 x 300 m	Meningkatkan fungsi parit agar tidak menggenangi jalan	2022	117.800.000	Dana Desa	√			PK Desa
		25	Pavingisasi Jalan Lingkungan	Dusun Krajan RT 004 RW 007	3x 500 m	Meningkatkan fungsi parit agar tidak menggenangi jalan	2022	195.100.000	Dana Desa	√			PK Desa
		26	Pavingisasi Jalan Lingkungan	Dusun Krajan RT 002RW 007	3 x 500 m	Meningkatkan fungsi parit agar tidak menggenangi jalan	2022	195.100.000	Dana Desa	√			PK Desa
		27	Pavingisasi Jalan Lingkungan	Dusun Krajan RT 002 RW 006	3 x 300 m	Meningkatkan fungsi parit agar tidak menggenangi jalan	2022	117.800.000	Dana Desa	√			PK Desa
		28	Pavingisasi Jalan Lingkungan	Dusun Krajan RT 001 RW 008	3 x 500 m	Meningkatkan fungsi parit agar tidak menggenangi jalan	2022	195.100.000	Dana Desa	√			PK Desa
		29	Pavingisasi Jalan Lingkungan	Dusun Krajan RT 001 RW 008	3 x 200 m	Meningkatkan fungsi parit agar tidak menggenangi jalan	2022	79.200.000	Dana Desa	√			PK Desa

No	Bidang / Jenis Kegiatan			Lokasi	Vol	Sasaran / Manfaat	Waktu Pelaksanaan	Biaya dan Sumber Pembiayaan		Pola Pelaksanaan			Penc. Pelaksanaan Kegiatan
	Bidang		Jenis Kegiatan					Jlh (Rp)	Sumber	Swakelola	Kerjasama Antar Desa	Kerjasama Pihak Ketiga	
a	b	c	d	e	f	g	h	i	j	k	l	m	n
		51	Perengkapan Alat Sholawat P.Bumaris	Dusun Krajan RT 01 RW 07	1 Paket	Memenuhi kebutuhan masyarakat dalam kegiatan bersholawat	2022	100.000.000	Dana Desa	√			PK Desa
		52	Pengadaan Gorong-gorong	Dusun Krajan RT 01 RW 10	50	Meningkatkan fungsi jalan dan memperlancar transportasi masyarakat	2022	10.000.000	Dana Desa	√			PK Desa
		53	Perengkapan Alat Hadrah	Dusun Krajan RT 04 RW 10	1 Paket	Memenuhi kebutuhan masyarakat dalam kegiatan bersholawat	2022	100.000.000	Dana Desa	√			PK Desa
		54	Plat Beton	Dusun Krajan RT 05 RW 10	2x100	Meningkatkan fungsi jalan dan memperlancar transportasi masyarakat	2022	100.000.000	Dana Desa	√			PK Desa
		55	Sarana Air Bersih	Dusun Krajan RT 05 RW 10	4 Km	Memenuhi kebutuhan air bersih	2022	200.000.000	PU Cipta Karya	√			PK Desa
		56	Pengadaan Alat Kerja Bakti	Dusun Krajan RT 05 RW 10	1 Paket	Meningkatkan dan memenuhi kegiatan kerja bakti terhadap masyarakat	2022	10.000.000	Dana Desa	√			PK Desa
		57	Pengaspalan Jalan	Dusun Curah Damar RT 03 RW 13	3 x 500 m	Meningkatkan fungsi jalan dan memperlancar transportasi masyarakat	2022	224.500.000	Dana Desa	√			PK Desa
		58	Pengaspalan Jalan	Dusun Curah Damar RT 02 RW 12	3 x 500 m	Meningkatkan fungsi jalan dan memperlancar transportasi masyarakat	2022	224.500.000	Dana Desa	√			PK Desa
		59	Pengaspalan Jalan	Dusun Curah Damar RT 03 RW 15	3 x 500 m	Meningkatkan fungsi jalan dan memperlancar transportasi masyarakat	2022	224.500.000	Dana Desa	√			PK Desa
		60	Pemb.Tembok Penahan Tanah (TPT)	Dusun Curah Damar RT 003 RW 11	2 x 450 m	Meningkatkan fungsi parit agar tidak menggenangi jalan	2022	132.750.000	PU Cipta Karya	√			PK Desa
		61	Pemb.Tembok Penahan Tanah (TPT)	Dusun Curah Damar RT 01 RW 13	2 x 450 m	Meningkatkan fungsi parit agar tidak menggenangi jalan	2022	132.750.000	PU Cipta Karya	√			PK Desa
		62	Pemb.Tembok Penahan Tanah (TPT)	Dusun Curah Damar RT 01 RW 13	2 x 450 m	Meningkatkan fungsi parit agar tidak menggenangi jalan	2022	132.750.000	PU Cipta Karya	√			PK Desa
		63	Pemb.Tembok Penahan Tanah (TPT)	Dusun Curah Damar RT 03 RW 13	2 x 450 m	Meningkatkan fungsi parit agar tidak menggenangi jalan	2022	132.750.000	PU Cipta Karya	√			PK Desa
		64	Pemb.Tembok Penahan Tanah (TPT)	Dusun Curah Damar RT 03 RW 13	2 x 450 m	Meningkatkan fungsi parit agar tidak menggenangi jalan	2022	132.750.000	PU Cipta Karya	√			PK Desa
		65	Pemb.Tembok Penahan Tanah (TPT)	Dusun Curah Damar RT 04 RW 13	2 x 450 m	Meningkatkan fungsi parit agar tidak menggenangi jalan	2022	132.750.000	PU Cipta Karya	√			PK Desa
		66	Pemb.Tembok Penahan Tanah (TPT)	Dusun Curah Damar RT 01 RW 15	6 x 400 m	Meningkatkan fungsi Tembok Penahan Tanah Supaya Tidak Mudah Longsor	2022	127.260.000	Dana Desa	√			PK Desa

No	Bidang / Jenis Kegiatan			Lokasi	Vol	Sasaran / Manfaat	Waktu Pelaksanaan	Biaya dan Sumber Pembiayaan		Pola Pelaksanaan			Renc. Pelaksana Kegiatan	
	Bidang		Jenis Kegiatan					Jlh (Rp)	Sumber	Swa-kelola	Kerjasa ma Antar Desa	Kerjasa ma Pihak Ketiga		
														b
			30	Pavingisasi Jalan Lingkungan	Dusun Krajan RT 004 RW 010	3 x 200 m	Meningkatkan fungsi parit agar tidak menggenangi jalan	2022	79.200.000	Dana Desa	√			PK Desa
			31	Pavingisasi Jalan Lingkungan	Dusun Krajan RT 004 RW 010	3 x 200 m	Meningkatkan fungsi parit agar tidak menggenangi jalan	2022	79.200.000	Dana Desa	√			PK Desa
			32	Pavingisasi	Halaman SDN Sidomulyo 05	1 paket	Meningkatkan Pola Hidup Bersih dan Sehat di Kalangan Sekolah	2022	269.600.000	PU Cipta Karya	√			PK Desa
			33	Pavingisasi	Halaman TK Suluh Tani	1 paket	Meningkatkan Pola Hidup Bersih dan Sehat di Kalangan Sekolah	2022	269.600.000	PU Cipta Karya	√			PK Desa
			34	Pavingisasi	Halaman Popes Darul Ulum Azurur	1 paket	Meningkatkan Pola Hidup Bersih dan Sehat di Kalangan Sekolah	2022	269.600.000	PU Cipta Karya	√			PK Desa
			35	Drainase	Dusun Krajan RW 06	2 X 4 Km	Meningkatkan fungsi parit agar tidak menggenangi jalan	2022	3.219.140.000	PU Cipta Karya	√			PK Desa
			36	Drainase	Dusun Krajan RW 07	2 X 4 Km	Meningkatkan fungsi parit agar tidak menggenangi jalan	2022	3.219.140.000	PU Cipta Karya	√			PK Desa
			37	Drainase	Dusun Krajan RW 08	2 X 3 Km	Meningkatkan fungsi parit agar tidak menggenangi jalan	2022	2.414.480.000	PU Cipta Karya	√			PK Desa
			38	Drainase	Dusun Krajan RW 09	2 X 4 Km	Meningkatkan fungsi parit agar tidak menggenangi jalan	2022	3.219.140.000	PU Cipta Karya	√			PK Desa
			39	Drainase	Dusun Krajan RW 10	2 X 3 Km	Meningkatkan fungsi parit agar tidak menggenangi jalan	2022	2.414.480.000	PU Cipta Karya	√			PK Desa
			40	Penerangan Jalan Umum (PJU)	Dusun Krajan RT 01 RW 06	1 Km	Memperlancar transportasi jalan di malam hari	2022	300.000.000	PU Cipta Karya	√			PK Desa
			41	Penerangan Jalan Umum (PJU)	Dusun Krajan RT 01 RW 07	1 Km	Memperlancar transportasi jalan di malam hari	2022	300.000.000	PU Cipta Karya	√			PK Desa
			42	Penerangan Jalan Umum (PJU)	Dusun Krajan RT 05 RW 10	1 Km	Memperlancar transportasi jalan di malam hari	2022	300.000.000	PU Cipta Karya	√			PK Desa
			43	Penerangan Jalan Umum (PJU)	Dusun Krajan RT 05 RW 10	1 Km	Memperlancar transportasi jalan di malam hari	2022	300.000.000	PU Cipta Karya	√			PK Desa
			44	Normalisasi Lapangan	Dusun Krajan RT 01 RW 06	1 Paket	Memperlancar Kegiatan Olah raga	2022	300.000.000	Dana Desa	√			PK Desa
			45	Pembangunan Gapura Masjid Fatimah	Dusun Krajan RT 01 RW 06	1 Paket	Memperindah masjid	2022	200.000.000	PU Cipta Karya	√			PK Desa
			46	Pengadaan Gorong-gorong	Dusun Krajan RT 01 RW 07	50	Meningkatkan fungsi jalan dan memperancar transportasi masyarakat	2022	10.000.000	Dana Desa	√			PK Desa
			47	Sarana Air Bersih	Dusun Krajan RT 01 RW 07	4 Km	Memenuhi kebutuhan air bersih	2022	200.000.000	PU Cipta Karya	√			PK Desa
			48	Pengadaan Tiang Listrik	Dusun Krajan RT 03 RW 07	50 Tiang	Memenuhi kebutuhan penerangan rumah masyarakat	2022	100.000.000	PU Cipta Karya	√			PK Desa
			49	Perlengkapan Alat Sholawat Brigata	Dusun Krajan RT 01 RW 07	1 Paket	Memenuhi kebutuhan masyarakat dalam kegiatan bersholawat	2022	100.000.000	Dana Desa	√			PK Desa
			50	Perlengkapan Alat Pengajian	Dusun Krajan RT 03 RW 07	1 Paket	Memenuhi kebutuhan masyarakat dalam kegiatan Pengajian	2022	100.000.000	Dana Desa	√			PK Desa

No	Bidang / Jenis Kegiatan			Lokasi	Vol	Sasaran / Manfaat	Waktu Pelaksanaan	Biaya dan Sumber Pembiayaan		Pola Pelaksanaan			Renc. Pelaksanaan Kegiatan
	Bidang		Jenis Kegiatan					Jlh (Rp)	Sumber	Swakelola	Kerjasama Antar Desa	Kerjasama Pihak Ketiga	
a	b	c	d	e	f	g	h	i	j	k	l	m	n
		67	Pemb.Tembok Penahan Tanah (TPT)	Dusun Curah Damar RT 02 RW 15	6 x 400 m	Meningkatkan fungsi Tembok Penahan Tanah Supaya Tidak Mudah Longsor	2022	127.260.000	Dana Desa	√			PK Desa
		68	Pavingisasi Jalan Lingkungan	Dusun Curah Damar RT 02 RW 11	2 x 500 m	Meningkatkan fungsi jalan dan memperlancar transportasi masyarakat	2022	195.100.000	PU Cipta Karya	√			PK Desa
		69	Pavingisasi Jalan Lingkungan	Dusun Curah Damar RT 03 RW 11	3 x 200 m	Meningkatkan fungsi jalan dan memperlancar transportasi masyarakat	2022	79.200.000	PU Cipta Karya	√			PK Desa
		70	Pavingisasi Jalan Lingkungan	Dusun Curah Damar RT 03 RW 11	3 x 200 m	Meningkatkan fungsi jalan dan memperlancar transportasi masyarakat	2022	79.200.000	PU Cipta Karya	√			PK Desa
		71	Pavingisasi Jalan Lingkungan	Dusun Curah Damar RT 03 RW 11	3 x 200 m	Meningkatkan fungsi jalan dan memperlancar transportasi masyarakat	2022	79.200.000	PU Cipta Karya	√			PK Desa
		72	Pavingisasi Jalan Lingkungan	Dusun Curah Damar RT 01 RW 13	3 x 200 m	Meningkatkan fungsi jalan dan memperlancar transportasi masyarakat	2022	79.200.000	PU Cipta Karya	√			PK Desa
		73	Pavingisasi Jalan Lingkungan	Dusun Curah Damar RT 02 RW 13	3 x 200 m	Meningkatkan fungsi jalan dan memperlancar transportasi masyarakat	2022	79.200.000	PU Cipta Karya	√			PK Desa
		74	Pavingisasi Jalan Lingkungan	Dusun Curah Damar RT 03 RW 13	3 x 200 m	Meningkatkan fungsi jalan dan memperlancar transportasi masyarakat	2022	79.200.000	PU Cipta Karya	√			PK Desa
		75	Pavingisasi Jalan Lingkungan	Dusun Curah Damar RT 04 RW 13	3 x 200 m	Meningkatkan fungsi jalan dan memperlancar transportasi masyarakat	2022	79.200.000	PU Cipta Karya	√			PK Desa
		76	Pavingisasi Jalan Lingkungan	Dusun Curah Damar RT 04 RW 13	3 x 200 m	Meningkatkan fungsi jalan dan memperlancar transportasi masyarakat	2022	79.200.000	PU Cipta Karya	√			PK Desa
		77	Pavingisasi Jalan Lingkungan	Dusun Curah Damar RT 01 RW 14	3 x 200 m	Meningkatkan fungsi jalan dan memperlancar transportasi masyarakat	2022	79.200.000	PU Cipta Karya	√			PK Desa
		78	Pavingisasi Jalan Lingkungan	Dusun Curah Damar RT 01 RW 14	3 x 200 m	Meningkatkan fungsi jalan dan memperlancar transportasi masyarakat	2022	79.200.000	PU Cipta Karya	√			PK Desa
		79	Pavingisasi Jalan Lingkungan	Dusun Curah Damar RT 03 RW 15	3 x 200 m	Meningkatkan fungsi jalan dan memperlancar transportasi masyarakat	2022	79.200.000	PU Cipta Karya	√			PK Desa

No	Bidang / Jenis Kegiatan			Lokasi	Vol	Sasaran / Manfaat	Waktu Pelaksanaan	Biaya dan Sumber Pembiayaan		Pola Pelaksanaan			Renc. Pelaksanaan Kegiatan
	Bidang		Jenis Kegiatan					Jlh (Rp)	Sumber	Swakelola	Kerjasama Antar Desa	Kerjasama Pihak Ketiga	
a	b	c	d	e	f	g	h	i	j	k	l	m	n
		80	Pembangunan MCK	Dusun Curah Damar RT 02 RW 11	1 Unit	Meningkatkan Pola Hidup Bersih dan Sehat di Kalangan Masyarakat Setempat	2022	60.000.000	PU Cipta Karya	√			PK Desa
		81	Pembangunan MCK	Dusun Curah Damar RT 03 RW 11	1 Unit	Meningkatkan Pola Hidup Bersih dan Sehat di Kalangan Masyarakat Setempat	2022	60.000.000	PU Cipta Karya	√			PK Desa
		82	Pembangunan MCK	Dusun Curah Damar RT 03 RW 11	1 Unit	Meningkatkan Pola Hidup Bersih dan Sehat di Kalangan Masyarakat Setempat	2022	60.000.000	PU Cipta Karya	√			PK Desa
		83	Pembangunan MCK	Dusun Curah Damar RT 01 RW 12	1 Unit	Meningkatkan Pola Hidup Bersih dan Sehat di Kalangan Masyarakat Setempat	2022	60.000.000	PU Cipta Karya	√			PK Desa
		84	Pembangunan MCK	Dusun Curah Damar RT 02 RW 12	1 Unit	Meningkatkan Pola Hidup Bersih dan Sehat di Kalangan Masyarakat Setempat	2022	60.000.000	PU Cipta Karya	√			PK Desa
		85	Pembangunan MCK	Dusun Curah Damar RT 01 RW 14	1 Unit	Meningkatkan Pola Hidup Bersih dan Sehat di Kalangan Masyarakat Setempat	2022	60.000.000	PU Cipta Karya	√			PK Desa
		86	Pembangunan MCK	Dusun Curah Damar RT 01 RW 14	1 Unit	Meningkatkan Pola Hidup Bersih dan Sehat di Kalangan Masyarakat Setempat	2022	60.000.000	PU Cipta Karya	√			PK Desa
		87	Pembangunan MCK	Dusun Curah Damar RT 03 RW 15	1 Unit	Meningkatkan Pola Hidup Bersih dan Sehat di Kalangan Masyarakat Setempat	2022	60.000.000	PU Cipta Karya	√			PK Desa
		88	Pembangunan MCK	Dusun Curah Damar RT 03 RW 15	1 Unit	Meningkatkan Pola Hidup Bersih dan Sehat di Kalangan Masyarakat Setempat	2022	60.000.000	PU Cipta Karya	√			PK Desa
		89	Pembangunan Gedung PAUD	Dusun Curah Damar RT 03 RW 11	1 Unit	Memperlancar Kegiatan Belajar Mengajar	2022	100.000.000	Dana Desa	√			PK Desa
		90	Penerangan Jalan Umum (PJU)	Dusun Curah Damar RT 01 RW 12	1 Km	Memperlancar transportasi jalan di malam hari	2022	300.000.000	PU Cipta Karya	√			PK Desa
		91	Penerangan Jalan Umum (PJU)	Dusun Curah Damar RT 02 RW 12	1 Km	Memperlancar transportasi jalan di malam hari	2022	300.000.000	PU Cipta Karya	√			PK Desa
		92	Penerangan Jalan Umum (PJU)	Dusun Curah Damar RT 02 RW 14	1 Km	Memperlancar transportasi jalan di malam hari	2022	300.000.000	PU Cipta Karya	√			PK Desa

No	Bidang / Jenis Kegiatan			Lokasi	Vol	Sasaran / Manfaat	Waktu Pelaksanaan	Biaya dan Sumber Pembiayaan		Pola Pelaksanaan			Renc. Pelaksanaan Kegiatan
	Bidang		Jenis Kegiatan					Jlh (Rp)	Sumber	Swakelola	Kerjasama Antar Desa	Kerjasama Pihak Ketiga	
a	b	c	D	E	f	g	h	i	j	k	l	m	n
		93	Drainase	Dusun Curah Damar RT 02 RW 14	6 x 400 m	Meningkatkan fungsi Tembok Penahan Tanah Supaya Tidak Mudah Longsor	2022	127.260.000	Dana Desa	√			PK Desa
		94	Sarana Air Bersih	Dusun Curah Damar RT 02 RW 12	4 Km	Memenuhi kebutuhan air bersih	2022	200.000.000	PU Cipta Karya	√			PK Desa
		95	Pengadaan Paralon	Dusun Curah Damar RT 01 RW 14	4 Km	Memenuhi kebutuhan air bersih	2022	100.000.000	PU Cipta Karya	√			PK Desa
		96	Pengaspalan Jalan	Dusun Garahan Kidul RW 018 - 23	3 x 2,5 Km	Meningkatkan fungsi jalan dan memperlancar transportasi masyarakat	2022	1.114.400.000	Dana Desa	√			PK Desa
		97	Tembok Penahan Tanah (TPT)	Dusun Garahan Kidul RW 20	4x 500 m	Meningkatkan fungsi parit agar tidak menggenangi jalan	2022	156.070.000	Dana Desa	√			PK Desa
		98	Drainase	Dusun Garahan Kidul RW 018	2 X 3 Km	Meningkatkan fungsi parit agar tidak menggenangi jalan	2022	2.414.480.000	PU Cipta Karya	√			PK Desa
		99	Pengaspalan Jalan	Dusun Tanah Manis RW 16	3 x 5 Km	Meningkatkan fungsi jalan dan memperlancar transportasi masyarakat	2022	2.226.800.000	Dana Desa	√			PK Desa
		100	Pengaspalan Jalan	Dusun Tanah Manis RW 17	2,5 x 2,5 Km	Meningkatkan fungsi jalan dan memperlancar transportasi masyarakat	2022	924.100.000	Dana Desa	√			PK Desa
		101	Drainase	Dusun Tanah Manis RW 16	2 X 3 Km	Meningkatkan fungsi parit agar tidak menggenangi jalan	2022	2.414.480.000	PU Cipta Karya	√			PK Desa
		102	Sarana Air Bersih	Dusun Tanah Manis RW 16	4 Km	Memenuhi kebutuhan air bersih	2022	200.000.000	PU Cipta Karya	√			PK Desa
		103	Pengadaan Listrik	Dusun Tanah Manis RW 17	20 KK	Memenuhi kebutuhan penerangan rumah masyarakat	2022	300.000.000	PU Cipta Karya	√			PK Desa
		104	Pengadaan Batu Graskak	Dusun Tanah Manis RW 17	1,5 Km	Meningkatkan fungsi jalan dan memperlancar transportasi masyarakat	2022	100.000.000	PU Cipta Karya	√			PK Desa
		105	Pavingisasi	Dusun Tanah Manis RW 16	3 x 500 m	Meningkatkan fungsi parit agar tidak menggenangi jalan	2022	195.100.000	Dana Desa	√			PK Desa
		106	Pengaspalan Jalan	Dusun Gunung Gumitir RW 21-RW 24	3 x 5,5 Km	Meningkatkan fungsi jalan dan memperlancar transportasi masyarakat	2022	2.449.300.000	Dana Desa	√			PK Desa
		107	Pemb.Tembok Penahan Tanah (TPT)	Gunung Gumitir RT 01 RW 21	6 x 400 m	Meningkatkan fungsi Tembok Penahan Tanah Supaya Tidak Mudah Longsor	2022	127.260.000	Dana Desa	√			PK Desa
		108	Pemb.Tembok Penahan Tanah (TPT)	Gunung Gumitir RT 01 RW 21	8 x 400 m	Meningkatkan fungsi Tembok Penahan Tanah Supaya Tidak Mudah Longsor	2022	131.860.000	Dana Desa	√			PK Desa
		109	Pembangunan MCK	Gunung Gumitir RT 01 RW 21	1 Unit	Meningkatkan Pola Hidup Bersih dan Sehat di Kalangan Masyarakat Setempat	2022	60.000.000	PU Cipta Karya	√			PK Desa
		110	Pengadan Terop	Gunung Gumitir RT 01 RW 21	1 Unit	untuk mempermudah ketika ada kegiatan Kalangan Masyarakat Setempat	2022	60.000.000	PU Cipta Karya	√			PK Desa
		111	Pembangunan MCK	Gunung Gumitir RT 01 RW 22	1 Unit	Meningkatkan Pola Hidup Bersih dan Sehat di Kalangan Masyarakat Setempat	2022	60.000.000	PU Cipta Karya	√			PK Desa

No	Bidang / Jenis Kegiatan			Lokasi	Vol	Sasaran / Manfaat	Waktu Pelaksanaan	Biaya dan Sumber Pembiayaan		Pola Pelaksanaan			Renc. Pelaksana Kegiatan
	Bidang		Jenis Kegiatan					Jlh (Rp)	Sumber	Swakelola	Kerjasama Antar Desa	Kerjasama Pihak Ketiga	
a	b	c	D	E	f	g	h	i	j	k	l	m	n
		112	Sarana Air Bersih	Gunung Gumitir RT 01 RW 22	4 Km	Memenuhi kebutuhan air bersih	2022	200.000.000	PU Cipta Karya	√			PK Desa
		113	Pavingisasi Jalan Lingkungan	Gunung Gumitir RT 02 RW 22	3 x 200 m	Meningkatkan fungsi parit agar tidak menggenangi jalan	2022	79.200.000	Dana Desa	√			PK Desa
		114	Pavingisasi Jalan Lingkungan	Gunung Gumitir RT 01 RW 23	3 x 200 m	Meningkatkan fungsi parit agar tidak menggenangi jalan	2022	79.200.000	Dana Desa	√			PK Desa
		115	Pembangunan MCK	Gunung Gumitir RT 01 RW 23	1 Unit	Meningkatkan Pola Hidup Bersih dan Sehat di Kalangan Masyarakat Setempat	2022	60.000.000	PU Cipta Karya	√			PK Desa
		116	Pembangunan MCK	Gunung Gumitir RT 02 RW 23	1 Unit	Meningkatkan Pola Hidup Bersih dan Sehat di Kalangan Masyarakat Setempat	2022	60.000.000	PU Cipta Karya	√			PK Desa
		117	Pembangunan MCK	Gunung Gumitir RT 01 RW 24	1 Unit	Meningkatkan Pola Hidup Bersih dan Sehat di Kalangan Masyarakat Setempat	2022	60.000.000	PU Cipta Karya	√			PK Desa
		118	Pembangunan MCK	Gunung Gumitir RT 02 RW 24	1 Unit	Meningkatkan Pola Hidup Bersih dan Sehat di Kalangan Masyarakat Setempat	2022	60.000.000	PU Cipta Karya	√			PK Desa
		119	Pemb. Tembok Penahan Tanah (TPT)	Gunung Gumitir RT 02 RW 24	6 x 400 m	Meningkatkan fungsi Tembok Penahan Tanah Supaya Tidak Mudah Longsor	2022	127.260.000	Dana Desa	√			PK Desa
		120	Pavingisasi Jalan Lingkungan	Gunung Gumitir RT 02 RW 24	3 x 200 m	Meningkatkan fungsi parit agar tidak menggenangi jalan	2022	79.200.000	Dana Desa	√			PK Desa
		121	Renovasi Jembatan Penghubung	Gunung Gumitir RT 01 RW 21	2 x 13	Meningkatkan fungsi jalan dan memperlancar transportasi masyarakat	2022	400.000.000	Dana Desa	√			PK Desa
		122	Renovasi Jembatan Penghubung	Gunung Gumitir RT 01 / RW 22	3 x 13	Meningkatkan fungsi jalan dan memperlancar transportasi masyarakat	2022	400.000.000	Dana Desa	√			PK Desa
		123	Renovasi Jembatan Penghubung	Gunung Gumitir RT 02 / RW 23	3 x 13	Meningkatkan fungsi jalan dan memperlancar transportasi masyarakat	2022	400.000.000	Dana Desa	√			PK Desa
		124	Renovasi Jembatan Penghubung	Gunung Gumitir RT 01 RW 24	4 x 13	Meningkatkan fungsi jalan dan memperlancar transportasi masyarakat	2022	400.000.000	Dana Desa	√			PK Desa
Jumlah per Bidang 2								50.199.240.000					
3	Pembinaan Kemasyarakatan	1	Bantuan olah raga	Desa Sidomulyo	1 paket	Meningkatkan partisipasi masyarakat	2022	25.000.000	BGH	√			PTPKD
		2	Operasional Linmas	Desa Sidomulyo	1s	Meningkatkan kinerja dan operasional bagi Linmas	2022	6.000.000	PAD	√			PTPKD
		3	Bantuan kegiatan hari-hari besar keagamaan dan nasional	Desa Sidomulyo	1s	Meningkatkan kinerja dan operasional bagi Karangtaruna	2022	25.000.000	BGH	√			PTPKD
Jumlah per Bidang 3								56.000.000					
4	Pemberdayaan Masyarakat	1	Kegiatan PKK Desa dan Posyandu	Desa Sidomulyo	1 paket	Menunjang peningkatan kinerja PKK Desa	2021	30.000.000	ADD	√			TP.PKK
		2	Operasional LPMD	Desa Sidomulyo	1s	Meningkatkan kinerja dan operasional bagi Karangtaruna	2021	3.500.000	ADD	√			PTPKD

No	Bidang / Jenis Kegiatan			Lokasi	Vol	Sasaran / Manfaat	Waktu Pelaksanaan	Biaya dan Sumber Pembiayaan		Pola Pelaksanaan			Renc. Pelaksana Kegiatan
	Bidang		Jenis Kegiatan					Jlh (Rp)	Sumber	Swakelola	Kerjasama Antar Desa	Kerjasama Pihak Ketiga	
a	b	c	D	E	f	g	h	i	j	k	l	m	n
		3	Pelatihan Pengelolaan Keuangan Desa dan UMKM	Desa Sidomulyo	1 paket	Meningkatkan Kinerja Perangkat dan masyarakat desa sidomulyo	2021	30.000.000	BGH	√			PTPKD
			operasional karang wreda					6.000.000					
		3	Operasional Karang Taruna	Desa Sidomulyo	Ls	Meningkatkan kinerja dan operasional bagi Karangtaruna	2021	5.000.000	ADD	√			PTPKD
Jumlah Per Bidang 4								74.500.000					
JUMLAH TOTAL								51.400.683.521					



Mengetahui,
Kepala Desa Sidomulyo
KAMILUDIN, S.Kep.Ner

Sidomulyo, 08 September 2022

Ketua Tim Penyusun
RKP Desa

ADI WAHYUDI

BERITA ACARA
Musyawaharah Desa Penggalan Gagasan/Usulan

Berkaitan dengan penyusunan RPJM tahun 2022-2027 di Desa Sidomulyo Kecamatan Silo Kabupaten Jember Provinsi Jawa Timur maka pada hari ini :

Hari dan Tanggal : Jum'at, 11 Maret 2022
J a m : pukul 08.30 s.d. pukul 11.00 WIB
Tempat : Balai Desa Sidomulyo

Telah dilaksanakan kegiatan penggalan gagasan untuk penyusunan RPJM Desa yang dihadiri oleh wakil – wakil dari kelompok, dusun dan tokoh masyarakat serta unsur lain yang terkait di desa sebagaimana tercantum dalam Daftar Hadir terlampir.

Adapun agenda kegiatan yang dilakukan didalam proses penggalan gagasan desa dibagi menjadi 4 bidang, ialah sebagai berikut :

- a. Bidang Penyelenggaraan pemerintahan desa
- b. Bidang Pelaksanaan pembangunan desa
- c. Bidang pembinaan kemasyarakatan
- d. Bidang pemberdayaan masyarakat

Demikian berita acara ini dibuat dan disahkan dengan penuh tanggung jawab agar dapat dipergunakan sebagaimana mestinya.

Sidomulyo, 11 Maret : 2022

Mengetahui
Kepala Desa Sidomulyo
(**KAMILUDIN, S.Kep, Ners**)

Tim RPJM Desa Sidomulyo
Ketua

(**ADI WAHYUDI**)

DAFTAR HADIR MUSYAWARAH DESA PENGALIAN GAGASAN DESA

HARI/TANGGAL : Jumat ; 11 Maret 2022
 TEMPAT : DESA SIDOMULYO
 ACARA : MUSYAWARAH DESA

NO	NAMA	JABATAN	ALAMAT	TANDA TANGAN
1	Kamiludin, S. Kap. Nw	Kepala Desa	Sidomulyo	1
2	Adi Wahyudi	Sekretaris Desa	Sidomulyo	2
3	Rioo SONYA	BABINKAMTIBMAS	POSEK SILO	3
4	HERI IMAM S	BABINSA	KORAMIL SILO	4
5	SUNOKO S	Kasi Pm.	Krayan	5
6	Pedi Pranto	KORSA	Krayan	6
7	Si Purwati	BPD	Krayan	7
8	Hartini	BPD	G. Gumitir	8
9	Nirto	RW.	G. Kidal	9
10	Abdul ali	RT.	- -	10
11	Agus Riyanto	BPD.	G. Kidal	11
12	Purahmad	BPD	Tn. Manis	12
13	YUDI YANTO	KASUN	CURAH DAMAR	13
14	Acmed mahzubi	BPD	Tn. Manis	14
15	DESI AIS HERYANTO	BPD	Curah Damar	15
16	Juhari	RT	curah Damar	16
17	Sunardi	RT	- -	17
18	Suzardi	RW	- -	18
19	Wahyudi	RW	G. Gumitir	19
20	ARFIN	KASUN	Gumitir	20
21	MICRAJI	RT	"	21
22	JONO	RT	"	22
23	ABDULLAH	RT	"	23
24	ABDUL GALEH	RT	Kardantidal	24
25	SULIMAN	RT	- -	25
26	Fuuzi	RT	Curah Damar Kidal	26
27	Blamit	RW	Gerahan Kidal	27
28	A. Rofiq	KARUM		28
29	Cicik wahyuni	TP. PKK		29
30	Sei Rujai	Anggota Pks		30
31	ELISA	- - - PKK		31
32	Elhatini	- - - PKK		32

BERITA ACARA
Musyawaharah Desa Pengkajian Keadaan Desa

Berkaitan dengan penyusunan RPJM tahun 2022-2027 di Desa Sidomulyo Kecamatan Silo Kabupaten Jember Provinsi Jawa Timur maka pada hari ini :

Hari dan Tanggal : Jum'at, 11 Maret 2022
J a m : pukul 08.30 s.d. pukul 11.00 WIB
Tempat : Balai Desa Sidomulyo

Telah dilaksanakan kegiatan pengkajian keadaan desa yang dihadiri oleh wakil – wakil dari kelompok, dusun dan tokoh masyarakat serta unsur lain yang terkait di desa sebagaimana tercantum dalam Daftar Hadir terlampir.

Adapun agenda kegiatan yang dilakukan didalam proses pengkajian keadaan desa ialah sebagai berikut :

1. Pengkajian potensi dan masalah berdasarkan sketsa desa,
2. Pengkajian potensi dan masalah berdasarkan kalender musim,
3. Pengkajian potensi dan masalah berdasarkan diagram kelembagaan,
4. Pengkajian peluang pendayagunaan sumber daya desa.

Demikian berita acara ini dibuat dan disahkan dengan penuh tanggung jawab agar dapat dipergunakan sebagaimana mestinya.

Sidomulyo, 11 Maret 2022

Mengetahui
Kepala Desa Sidomulyo

(**KAMILUDIN, S.Kep, Ners**)

Tim RPJM Desa Sidomulyo
Ketua

(**ADI WAHYUDI**)

DAFTAR HADIR MUSYAWARAH DESA PENGKAJIAN KEADAAN DESA

HARI/TANGGAL : JUMAT, 11 Maret 2021
 TEMPAT : DESA SIDOMULYO
 ACARA : MUSYAWARAH DESA

NO	NAMA	JABATAN	ALAMAT	TANDA TANGAN
1	Ramliudin, S. Kep. Ners	Kepala Desa	Sidomulyo	1
2	Adi Wahyudi	Sekretaris Desa	Sidomulyo	2
3	RIOO SONYA	Bhabinkamtibmas	POLSEK SILO	3
4	HERI MAM .S	BABINSA	KORAMALSILo	4
5	SUNORO.S	Kasi Pom.	Krayan	5
6	Pedi prawoto	keora	Krayan	6
7	Sn Purwati	BPD	Krayan	7
8	Hartini	BPD	G. Gumilir	8
9	Nirto	KW	G. Kidul	9
10	abdul ali	RT	G. Kidul	10
11	Agus Riyanto	BPD.	- - -	11
12	Rizki mah	BDD	In. Manis	12
13	YUDI YANTO	KASUN.	CURAH DAMAR	13
14	Amas wahyuni	BPD	Curah manis	14
15	DESI 2015 HERIYANTO	BPD	Curah Damar	15
16	Juhari	RT	Curah Damar	16
17	Sumardi	RT	- - -	17
18	Suzgali	RW	- - -	18
19	ulathari	RW.	Gek -	19
20	Arpan	Kasus	Gumilir	20
21	Misraji	RT	"	21
22	Jono	RT	"	22
23	Abdullah	RT	"	23
24	Abdulrahman	RT	Grandhankel	24
25	SULIMAN	RT	- - -	25
26	Fauzi	RT.	Grandhankel	26
27	Slamet	RT	- - -	27
28	Arif	Kasus	- - -	28
29	Cikik wahyuni	TP. Pkk.	- - -	29
30	Sri Retibi	ANGGOTA RT	- - -	30
31	ELISA	- - - Pkk	- - -	31
32	Al. Tini	- - - Dll	- - -	32

BERITA ACARA
Musyawah Desa Penyusunan RPJMDesa

Berkaitan dengan penyusunan RPJM tahun 2014 di Desa Sidomulyo Kecamatan Silo Kabupaten Jember Provinsi Jawa Timur maka pada hari ini :

Hari dan Tanggal : Jum'at , 11 Maret 2022
J a m : pukul 08.30 s.d. pukul 11.00 WIB
Tempat : Balai Desa Sidomulyo

Telah diselenggarakan musyawarah perencanaan pembangunan desa dalam rangka penyusunan RPJMDesa yang dihadiri oleh Kepala Desa, unsur perangkat desa, BPD, wakil – wakil dari kelompok, dusun dan tokoh masyarakat serta unsur lain yang terkait di desa sebagaimana tercantum dalam Daftar Hadir terlampir.

Materi atau topik yang dibahas dalam musyawarah ini serta yang bertindak selaku unsur pimpinan rapat dan narasumber adalah :

A. Materi atau Topik

1. Penyusunan rancangan RPJM Desa yang telah dilaksanakan di setiap dusun.
2. Penetapan RPJM Desa Tahun 2022-2027

B. Unsur Pimpinan Rapat dan Narasumber

Pemimpin Rapat	: ADI WAHYUDI	dari Perangkat Desa
Sekretaris / Notulen	: SUHARIYONO	dari LMPD
Narasumber	: 1. KAMILUDIN ,S.Kep,Ners	dari Kades
	2. MUHAMMAD	dari Ketua BPD

Setelah dilakukan pembahasan terhadap materi, selanjutnya seluruh peserta musyawarah perencanaan pembangunan desa menyepakati beberapa hal yang berketetapan menjadi kesepakatan akhir dari musyawarah perencanaan pembangunan desa dalam rangka penyusunan RPJMDesa, yaitu:

5. Ditetapkannya hasil RPJM Desa tahun 2022-2027,
6. Ditetapkannya hasil RKP tahunan.

Demikian berita acara ini dibuat dan disahkan dengan penuh tanggung jawab agar dapat dipergunakan sebagaimana mestinya.

Sidomulyo, 11 Maret . 2022

Mengetahui
Kepala Desa Sidomulyo

(KAMILUDIN,S.Kep,Ners)

Tim RPJM Desa Sidomulyo
Ketua

(ADI WAHYUDI)

DAFTAR HADIR
MUSYAWARAH DESA PENYUSUNAN RPJM DESA
TAHUN 2022 - 2027

HARI/TANGGAL : Jum'at, 11 Maret 2022
 TEMPAT : DESA SIDOMULYO
 ACARA : MUSYAWARAH DESA

NO	NAMA	JABATAN	ALAMAT	TANDA TANGAN
1	Karniludin, S.Kep.Ners	Kepala Desa	Sidomulyo	1
2	Adi Wahyudi	Sekretaris Desa	Sidomulyo	2
3	RIOU SONYA	Bhabinkamtibmas	PASEK SILO	3
4	HERI MAM .S	BABINSA	KORAMILSILO	4
5	KUNOKO .S	Kasi Pm.	Krayan	5
6	Beti Prawoto	keora	Krayan	6
7	Sri Purwati	BPD	Krayan	7
8	HARTINI	BPD	G. Gumtir	8
9	NINTO	RW	G. KIDUL	9
10	Abdul ali	RT	- - -	10
11	Agus Riyanto	BPD	G. KIDUL	11
12	Ruwahmar	BPD	En. Menis	12
13	JUDI YANTO	KASUN	CURAH DAMAR	13
14	Abdumad mahSuli	BPD	Curah mang	14
15	DESI ZOIS HERIYANTO	BPD	Curah Damar	15
16	Juanti	RT	Curah Damar	16
17	Su Marichi	RT	- - -	17
18	Suzgadi	RW	- - -	18
19	Wahyari	RW	G. K.	19
20	FRIDIN	KASUM.	Gumtira	20
21	MURAJI	RT	"	21
22	JOJO	RT	"	22
23	ABULLATI	RT	"	23
24	ABDULGHAL	RT	Sidomulyo	24
25	SULIMAN	RT	- - -	25
26	FALIZI	RT	Garahan keb.	26
27	SLAMAT	RW	Garahan keb.	27
28	A. Rofid			28
29	CICIK WAHYUNI	TP. PKK		29
30	SRI REFLE	Anggota PDB		30
31	ELISA	ANGGOTA DEK		31



**DESA SIDOMULYO KECAMATAN SILO
KABUPATEN JEMBER**

**SURAT KESEPAKATAN BERSAMA KEPALA DESA SIDOMULYO DAN
BADAN PERMUSYAWARATAN DESA SIDOMULYO**

**NOMOR TAHUN 2022
NOMOR TAHUN 2022**

**TENTANG
PENETAPAN RANCANGAN PERATURAN DESA SIDOMULYO
TENTANG RENCANA PEMBANGUNAN JANGKA MENENGAH
DESA (RPJM Desa) DESA SIDOMULYO TAHUN 2022-2027
MENJADI PERATURAN DESA SIDOMULYO TENTANG RENCANA
PEMBANGUNAN JANGKA MENENGAH DESA (RPJM Desa) DESA SIDOMULYO
TAHUN 2022-2027**

Pada hari ini Jum'at tanggal 11 bulan Maret . tahun 2022,
kami yang bertanda tangan dibawah ini :

1. Nama : KAMILUDIN,S.Kep,Ners
 Jabatan : Kepala Desa Sidomulyo

Dalam hal ini bertindak untuk dan atas nama Pemerintah Desa Sidomulyo

1. Nama : MUHMMAD
 Jabatan : Ketua BPD
2. Nama : SUNAR
 Jabatan : Wakil Ketua
3. Nama : SRI PURWATI
 Jabatan : Sekretaris BPD
4. Nama : HARTINI
 Jabatan : Anggota BPD
5. Nama : DEBI JOIS HERIYANTO
 Jabatan : Anggota BPD
6. Nama : SURAHMAD
 Jabatan : Anggota BPD
7. Nama : MARSUKI

- Jabatan : Anggota BPD
8. Nama : AGUS RIYANTO
Jabatan : Anggota BPD
9. Nama : NOVITA SARI
Jabatan : Anggota BPD

Dalam hal ini bertindak untuk dan atasnama Badan Permusyawaratan Desa Sidomulyo

Sesuai dengan amanat ketentuan pasal 10 Peraturan Menteri Dalam Negeri Republik Indonesia Nomor 111 Tahun 2014 tentang Pedoman Teknis Peraturan di Desa, dengan ini menyatakan bahwa:

1. Dalam rangka penyusunan Rencana Pembangunan Jangka Menengah Desa (RPJM Desa) Desa Sidomulyo Tahun 2022-2027 telah dilakukan sesuai dengan proses dan tahapan penyusunan RPJM Desa sebagaimana yang diatur dalam ketentuan pasal 9 Peraturan Menteri Dalam Negeri Republik Indonesia Nomor 114 tentang Pedoman Pembangunan Desa;
2. Berdasarkan hal tersebut diatas, para pihak sepakat terhadap Rancangan Peraturan Desa tentang Rencana Pembangunan Jangka Menengah Desa (RPJM Desa) Desa Sidomulyo Tahun 2022-2027 untuk ditetapkan menjadi Peraturan Desa Sidomulyo Tentang Rencana Pembangunan Jangka Menengah Desa (RPJM Desa) Desa Sidomulyo Tahun 2022-2027.
3. Para pihak menyepakati terhadap kesepakatan ini, dianggap sah apabila disepakati $\frac{1}{2}$ (satu perdua) ditambah 1 (satu) dari jumlah Badan Permusyawaratan Desa.

Demikianlah Surat Kesepakatan Bersama Kepala Desa Sidomulyo dan Badan Permusyawaratan Desa Sidomulyo ini dibuat dan ditandatangani untuk dijadikan dasar dalam Penetapan Peraturan Desa tentang Rencana

Pembangunan Jangka Menengah Desa (RPJM Desa) Desa Sidomulyo
Tahun 2022-2027.

Dibuat di : Sidomulyo
pada tanggal : 11 Maret 2022

KEPALA DESA SIDOMULYO

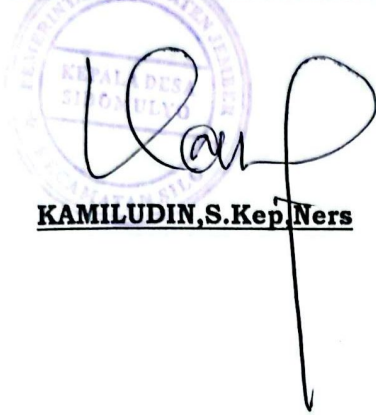

KAMILUDIN, S.Kep.Ners

**BADAN PERMUSYAWARATAN
DESA (BPD) DESA SIDOMULYO**

1., :
2., :
3., :
4., :
5., :
6., :
7., :
8., :
9., :
10., :
11., :



PEMERINTAH KABUPATEN JEMBER
KECAMATAN SILO
DESA SIDOMULYO
Jl. Gunung Gending No.27 Telp. Kode Pos: 68184

KEPALA DESA SIDOMULYO
KECAMATAN SILO KABUPATEN JEMBER

PERATURAN DESA SIDOMULYO
NOMOR 07 TAHUN 2022

TENTANG

RENCANA PEMBANGUNAN JANGKA MENENGAH DESA
(RPJM Desa) DESA SIDOMULYO
TAHUN 2022-2027

KEPALA DESA SIDOMULYO,

- Menimbang** :
- a. bahwa untuk melaksanakan ketentuan pasal 27 Peraturan Menteri Dalam Negeri Republik Indonesia Nomor 114 Tahun 2014 tentang Pedoman Pembangunan Desa, dalam rangka penyusunan RPJM Desa, perlu membentuk Tim Penyusun RPJM Desa;
 - b. bahwa berdasarkan pertimbangan tersebut pada huruf a perlu membentuk Rancangan Peraturan Desa tentang Rencana Pembangunan Jangka Menengah Desa (RPJM Desa) Desa Sidomulyo Tahun 2022-2027.
- Mengingat** :
- 1. Undang-Undang Nomor 25 Tahun 2004 tentang Sistem Perencanaan Pembangunan Nasional (Lembaran Negara Republik Indonesia Tahun 2004 Nomor 104, Tambahan Lembaran Negara Republik Indonesia Nomor 4421);
 - 2. Undang-Undang Nomor 6 Tahun 2014 tentang Desa (Lembaran Negara Republik Indonesia Tahun 2014 Nomor 7, Tambahan Lembaran Negara Republik Indonesia Nomor 5495);
 - 3. Peraturan Pemerintah Republik Indonesia Nomor 43 Tahun 2014 tentang Peraturan Pelaksanaan Undang-Undang Nomor 6 Tahun 2014 tentang Desa (Lembaran Negara Republik Indonesia Tahun 2014 Nomor 123, Tambahan Lembaran Negara Republik Indonesia Nomor 5539), sebagaimana telah diubah dengan Peraturan Pemerintah Nomor 47 Tahun 2015 (Lembaran Negara Republik Indonesia Tahun 2015 Nomor 157, Tambahan Lembaran Negara Republik Indonesia Nomor 5717);

4. Peraturan Pemerintah Republik Indonesia Nomor 60 Tahun 2014 tentang Dana Desa yang Bersumber dari Anggaran Pendapatan dan Belanja Negara (Lembaran Negara Republik Indonesia Tahun 2014 Nomor 168, Tambahan Lembaran Negara Republik Indonesia Nomor 5558), sebagaimana telah diubah dengan Peraturan Pemerintah Nomor 22 Tahun 2015 (Lembaran Negara Republik Indonesia Tahun 2015 Nomor 88, Tambahan Lembaran Negara Republik Indonesia Nomor 5694);
5. Peraturan Menteri Dalam Negeri Republik Indonesia Nomor 111 Tahun 2014 tentang Pedoman Teknis Peraturan di Desa (Berita Negara Republik Indonesia Tahun 2014 Nomor 2091);
6. Peraturan Menteri Dalam Negeri Republik Indonesia Nomor 112 Tahun 2014 tentang Pemilihan Kepala Desa (Berita Negara Republik Indonesia Tahun 2014 Nomor 2092);
7. Peraturan Menteri Dalam Negeri Republik Indonesia Nomor 113 Tahun 2014 tentang Pengelolaan Keuangan Desa (Berita Negara Republik Indonesia Tahun 2014 Nomor 2093);
8. Peraturan Menteri Dalam Negeri Republik Indonesia Nomor 114 Tahun 2014 tentang Pedoman Pembangunan Desa (Berita Negara Republik Indonesia Tahun 2014 Nomor 2094);
9. Peraturan Menteri Desa Pembangunan Daerah Tertinggal dan Transmigrasi Nomor 1 Tahun 2015 tentang Pedoman Kewenangan Berdasarkan Hak Asal Usul dan Kewenangan Lokal Bersekala Desa;
10. Peraturan Menteri Desa Pembangunan Daerah Tertinggal dan Transmigrasi Nomor 2 Tahun 2015 tentang Pedoman Tata Tertib dan Mekanisme Pengambilan Keputusan Musyawarah Desa;
11. Peraturan Menteri Desa Pembangunan Daerah Tertinggal dan Transmigrasi Nomor 5 Tahun 2015 Tentang Penetapan Prioritas penggunaan dana desa;
12. Peraturan Daerah Kabupaten Jember Nomor 3 Tahun 2007 tentang Keuangan Desa;
13. Peraturan Daerah Kabupaten Jember Nomor 9 Tahun 2007 tentang Perencanaan Pembangunan Desa; dan
14. Peraturan Bupati Jember Nomor 33 Tahun 2010 tentang Rencana Pembangunan Jangka Menengah Kabupaten Jember 2011-2015.

Dengan Kesepakatan Bersama
BADAN PERMUSYAWARATAN DESA SIDOMULYO
dan
KEPALA DESA SIDOMULYO

MEMUTUSKAN

Menetapkan : RANCANGAN PERATURAN DESA TENTANG RENCANA PEMBANGUNAN JANGKA MENENGAH DESA (RPJM Desa) DESA SIDOMULYO TAHUN 2022-2027

BAB I KETENTUAN UMUM

Pasal 1

Dalam Peraturan Desa ini yang dimaksud dengan:

1. Desa adalah Desa Sidomulyo
2. Pemerintah Desa adalah Pemerintah Desa Sidomulyo
3. Kepala Desa adalah Kepala Desa Sidomulyo
4. Badan Permusyawaratan Desa adalah Badan Permusyawaratan Desa Sidomulyo
5. Kewenangan Desa adalah kewenangan yang dimiliki Desa meliputi kewenangan di bidang penyelenggaraan Pemerintahan Desa, pelaksanaan Pembangunan Desa, Pembinaan Kemasyarakatan Desa, dan Pemberdayaan Masyarakat Desa berdasarkan prakarsa masyarakat, hak asal usul dan adat istiadat Desa.
6. Pemerintahan Desa adalah penyelenggaraan urusan pemerintahan dan kepentingan masyarakat setempat dalam sistem pemerintahan Negara Kesatuan Republik Indonesia.
7. Musyawarah Desa atau yang disebut dengan nama lain adalah musyawarah antara Badan Permusyawaratan Desa, Pemerintah Desa, dan unsur masyarakat yang diselenggarakan oleh Badan Permusyawaratan Desa untuk menyepakati hal yang bersifat strategis.
8. Musyawarah Perencanaan Pembangunan Desa atau yang disebut dengan nama lain adalah musyawarah antara Badan Permusyawaratan Desa, Pemerintah Desa, dan unsur masyarakat yang diselenggarakan oleh Pemerintah Desa untuk menetapkan prioritas, program, kegiatan, dan kebutuhan Pembangunan Desa yang didanai oleh Anggaran Pendapatan dan Belanja Desa, swadaya masyarakat Desa, dan/atau Anggaran Pendapatan dan Belanja Daerah Kabupaten/Kota.
9. Peraturan Desa adalah peraturan perundang-undangan yang ditetapkan oleh Kepala Desa setelah dibahas dan disepakati bersama Badan Permusyawaratan Desa.
10. Pembangunan Desa adalah upaya peningkatan kualitas hidup dan kehidupan untuk sebesar-besarnya kesejahteraan masyarakat Desa.
11. Perencanaan pembangunan desa adalah proses tahapan kegiatan yang diselenggarakan oleh pemerintah Desa dengan melibatkan Badan Permusyawaratan Desa dan unsur masyarakat secara partisipatif guna pemanfaatan dan pengalokasian sumber daya desa dalam rangka mencapai tujuan pembangunan desa.
12. Pembangunan Partisipatif adalah suatu sistem pengelolaan pembangunan di desa dan kawasan perdesaan yang dikoordinasikan oleh kepala Desa

dengan mengedepankan kebersamaan, kekeluargaan, dan kegotongroyongan guna mewujudkan pengarusutamaan perdamaian dan keadilan sosial.

13. Pemberdayaan Masyarakat Desa adalah upaya mengembangkan kemandirian dan kesejahteraan masyarakat dengan meningkatkan pengetahuan, sikap, keterampilan, perilaku, kemampuan, kesadaran, serta memanfaatkan sumber daya melalui penetapan kebijakan, program, kegiatan, dan pendampingan yang sesuai dengan esensi masalah dan prioritas kebutuhan masyarakat Desa.
14. Pengkajian Keadaan Desa adalah proses penggalian dan pengumpulan data mengenai keadaan obyektif masyarakat, masalah, potensi, dan berbagai informasi terkait yang menggambarkan secara jelas dan lengkap kondisi serta dinamika masyarakat Desa.
15. Data Desa adalah gambaran menyeluruh mengenai potensi yang meliputi sumber daya alam, sumber daya manusia, sumber dana, kelembagaan, sarana prasarana fisik dan sosial, kearifan lokal, ilmu pengetahuan dan teknologi, serta permasalahan yang dihadapi desa.
16. Rencana Pembangunan Jangka Menengah Desa, selanjutnya disingkat RPJM Desa, adalah Rencana Kegiatan Pembangunan Desa untuk jangka waktu 6 (enam) tahun.

BAB II

PRINSIP-PRINSIP DASAR DAN SISTEMATIKA RENCANA PEMBANGUNAN JANGKA MENENGAH DESA SIDOMULYO

Pasal 2

Rencana Pembangunan Jangka Menengah Desa (RPJM Desa) Tahun 2022-2027 merupakan penjabaran visi, misi, kepala desa, arah kebijakan pembangunan pemerintah desa, serta rencana kegiatan yang meliputi bidang pemerintahan desa, pelaksanaan pembangunan, pelaksanaan kemasyarakatan, pemberdayaan masyarakat dan bidang tak terduga.

Pasal 3

Sistematika Rencana Pembangunan Jangka Menengah Desa (RPJM Desa) Desa Sidomulyo Tahun 2022-2027 disusun sebagai berikut:

- BAB I PENDAHULUAN
- BAB II PROFIL DESA
- BAB III PROSES PENYUSUNAN RPJMDes
- BAB IV VISI, MISI, DAN PROGRAM INDIKATIF (ENAM TAHUN)
- BAB V PENUTUP
- LAMPIRAN

Pasal 4

Rencana Pembangunan Jangka Menengah Desa (RPJM Desa) Desa Sidomulyo Tahun 2021-2026 sebagaimana tercantum dalam lampiran Peraturan Desa

ini, merupakan satu kesatuan dan bagian yang tidak terpisahkan dari Peraturan Desa ini.

Pasal 5

Rencana Pembangunan Jangka Menengah Desa (RPJM Desa) Desa Sidomulyo Tahun 2021-2026 sebagaimana tersebut dalam pasal 2 ditetapkan setiap 6 tahun sekali dan dilaksanakan secara bertahap, sesuai dengan perkembangan situasi dan kondisi serta kemampuan pendanaan dan apabila dipandang perlu dapat dilakukan revisi, perubahan sesuai dengan dinamika perkembangan pembangunan desa yang memerlukan langkah-langkah penyesuaian terhadap Rencana Pembangunan Jangka Menengah Desa (RPJM Desa) Desa Sidomulyo Tahun 2021-2026.

BAB III KETENTUAN PENUTUP

Pasal 6

Dengan berlakunya Peraturan Desa ini, maka segala ketentuan yang bertentangan atau tidak sesuai dengan Peraturan Desa ini, dicabut dan dinyatakan tidak berlaku.

Pasal 7

Peraturan Desa ini mulai berlaku sejak tanggal diundangkan.
Agar setiap orang mengetahuinya, memerintahkan pengundangan Peraturan Desa ini dengan penempatannya dalam Lembaran Desa Sidomulyo

Ditetapkan di Sidomulyo
Pada Tanggal 11 Maret 2022

KEPALA DESA SIDOMULYO,

ttd

KAMILUDIN, S.Kep, Ners



PEMERINTAH KABUPATEN JEMBER
KECAMATAN SILO
DESA SIDOMULYO
Jl. Gunung Gending No.27 Telp. Kode Pos: 68184

KEPALA DESA SIDOMULYO
KECAMATAN SILO KABUPATEN JEMBER

KEPUTUSAN KEPALA DESA SIDOMULYO
NOMOR: 141/59/30.2009/SK/2022

TENTANG
PEMBENTUKAN TIM PENYUSUN RPJM DESA
DESA SIDOMULYO TAHUN 2022-2027

KEPALA DESA SIDOMULYO,

- Menimbang : a. bahwa untuk melaksanakan ketentuan pasal 8 Peraturan Menteri Dalam Negeri Republik Indonesia Nomor 114 Tahun 2014 tentang Pedoman Pembangunan Desa, dalam rangka penyusunan RPJM Desa, perlu membentuk Tim Penyusun RPJM Desa;
- b. bahwa sehubungan dengan huruf a tersebut, Kepala Desa Sidomulyo perlu untuk menetapkan Tim Penyusun RPJM Desa dengan Keputusan Kepala Desa Sidomulyo.
- Mengingat : 1. Undang-Undang Nomor 25 Tahun 2004 tentang Sistem Perencanaan Pembangunan Nasional (Lembaran Negara Republik Indonesia Tahun 2004 Nomor 104, Tambahan Lembaran Negara Republik Indonesia Nomor 4421);
2. Undang-Undang Nomor 6 Tahun 2014 tentang Desa (Lembaran Negara Republik Indonesia Tahun 2014 Nomor 7, Tambahan Lembaran Negara Republik Indonesia Nomor 5495);
3. Peraturan Pemerintah Republik Indonesia Nomor 43 Tahun 2014 tentang Peraturan Pelaksanaan Undang-Undang Nomor 6 Tahun 2014 tentang Desa (Lembaran Negara Republik Indonesia Tahun 2014 Nomor 123, Tambahan Lembaran Negara Republik Indonesia Nomor 5539), sebagaimana telah diubah dengan Peraturan Pemerintah Nomor 47 Tahun 2015 (Lembaran Negara Republik Indonesia Tahun 2015 Nomor 157, Tambahan Lembaran Negara Republik Indonesia Nomor 5717);
3. Peraturan Pemerintah Republik Indonesia Nomor 60 Tahun 2014 tentang Dana Desa yang Bersumber dari Anggaran Pendapatan dan Belanja Negara (Lembaran Negara Republik Indonesia Tahun 2014 Nomor 168, Tambahan Lembaran Negara Republik Indonesia Nomor

- 5558), sebagaimana telah diubah dengan Peraturan Pemerintah Nomor 22 Tahun 2015 (Lembaran Negara Republik Indonesia Tahun 2015 Nomor 88, Tambahan Lembaran Negara Republik Indonesia Nomor 5694);
5. Peraturan Menteri Dalam Negeri Republik Indonesia Nomor 111 Tahun 2014 tentang Pedoman Teknis Peraturan di Desa (Berita Negara Republik Indonesia Tahun 2014 Nomor 2091);
 6. Peraturan Menteri Dalam Negeri Republik Indonesia Nomor 112 Tahun 2014 tentang Pemilihan Kepala Desa (Berita Negara Republik Indonesia Tahun 2014 Nomor 2092);
 7. Peraturan Menteri Dalam Negeri Republik Indonesia Nomor 113 Tahun 2014 tentang Pengelolaan Keuangan Desa (Berita Negara Republik Indonesia Tahun 2014 Nomor 2093);
 8. Peraturan Menteri Dalam Negeri Republik Indonesia Nomor 114 Tahun 2014 tentang Pedoman Pembangunan Desa (Berita Negara Republik Indonesia Tahun 2014 Nomor 2094);

Memperhatikan : Surat Keputusan Bupati Jember Nomor: 188.45/83/KTUN/012/2014 tentang Penetapan Kepala Desa Sidomulyo periode 2022-2027.



MEMUTUSKAN:

- Menetapkan :
- KESATU** : Membentuk Tim Penyusun RPJM Desa Sidomulyo Kecamatan Silo Kabupaten Jember dengan Susunan, sebagai berikut:
- Pembina : KEPALA DESA SIDOMULYO
Ketua : ADI WAHYUDI
Sekretaris : SUNOKO SEPTIANTO
Anggota : 1. MUHAMMAD SUKRI YANTO;
2. REDI PRAWOTO;
3. ROFIATUN;
4. SALAMIN;
5. ARIPIN;
6. AHMAD AROFIQ
- KEDUA** : Tim Penyusun RPJM Desa sebagaimana dimaksud pada huruf KESATU, melaksanakan tugas sebagai berikut:
1. melakukan pengkajian keadaan Desa Sidomulyo;
 2. menyusun Rancangan RPJM Desa Sidomulyo;
 3. menyempurnakan rancangan RPJM Desa Sidomulyo;
- KETIGA** : Anggaran Biaya yang ditimbulkan dari Penetapan Keputusan ini dibebankan pada Anggaran Pendapatan dan Belanja Desa (APBDesa) Desa Sidomulyo Tahun Anggaran 2023;

- KEEMPAT : Tim Penyusun RPJM Desa Sidomulyo, bertanggungjawab secara teknis, administratif beserta seluruh akibat hukum yang ditimbulkan dari Keputusan Kepala Desa Sidomulyo;
- KELIMA : Keputusan Kepala Desa Sidomulyo ini mulai berlaku pada tanggal ditetapkan, dengan ketentuan apabila dikemudian hari terdapat kekeliruan dalam penetapan ini akan diadakan perbaikan sebagaimana mestinya.

Ditetapkan di : Sidomulyo
pada tanggal : 11 Maret 2022

KEPALA DESA SIDOMULYO,

KAMILUDIN, S.Kep, Ners